BINGO crónica
EN ESTA EDICION, MAS NUMEROS: "DE LA SUERTE" Y PARA LA GRILLA POR LOS $ 5.000 DEL NUEVO BINGO crónica CON PREMIOS EXTRA

RECARGO ENVIO AL INTERIOR $ 0.20
Registro de la Propiedad Intelectual Nº 962.456

crónica 6A

FIRME JUNTO AL PUEBLO

AÑO XXXVIII - BUENOS AIRES, VIERNES 10 DE MAYO DE 2002 - Nº 13.466 - $ 1

Sandro rompe el silencio y habla sobre el país

"EL CORRALITO ME COMIO CUARENTA AÑOS DE AHORRO"

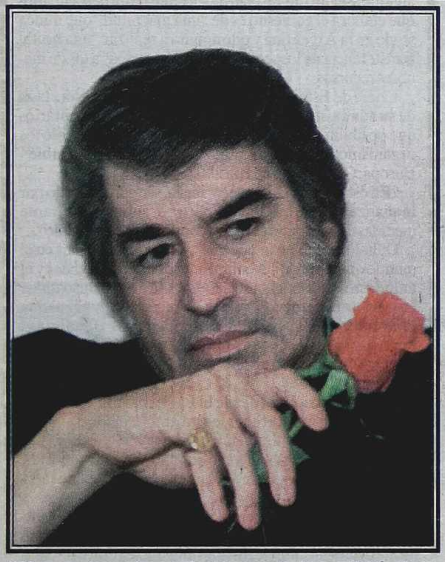

"Si yo supiera cómo solucionar esto, le escribiría al presidente Eduardo Duhalde", afirmó el popular artista.

VIERNES SANGRIENTO: DOS POLICIAS Y SEIS PISTOLEROS MUERTOS

INFIERNO EN EL CENTRO POR LA PROTESTA DE LOS CAMIONEROS

Los camioneros marcharon por el microcentro y ocuparon las instalaciones de la sede de la aseguradora laboral. Caos total.

SORPRESIVO PARO DE CHOFERES DE MICROS DE LARGA DISTANCIA

IMPRESO EN OFFSET
Correo Argentino
Central
Suc. Leceras
Concesión Nº 7423

ES EN EL MARCO DE LA INVESTIGACION A LAS GRANDES ENTIDADES EXTRANJERAS

Banco Río: citan a su presidenta

La banquera más famosa del mundo Ana Patricia Botin Sanz de Sautuola y O'Shea, hija del presidente del Banco Santander Hispano Central de España y presidenta del Banco Río en la Argentina, fue citada a prestar declaración indagatoria para el 20 de mayo próximo a las 11, acusada de fraude a centenares de ahorristas atrapados por el corralito.

La trascendente decisión fue adoptada hoy por el juez de Instrucción Mariano Bergés quien dio nuevo impulso a la investigación sobre los grandes bancos extranjeros jaqueados por denuncias de fraude a raíz de la negativa a devolver depósitos del corralito.

Asimismo Bergés adoptó igual medida contra el titular del Scotiabank William Sutton, y el vicepresidente Alan McDonald.

La situación procesal de Ana Botin se complicó luego que en el juzgado de Bergés el abogado Carlos Wiater presentara cuatro cajas de documentación secreta, remitida desde España por su estudio corresponsal en Madrid, el colegiado Iván Hernández Arraburu, quien tramita una causa en el juzgado Civil 67 de Madrid representando a 208 ahorristas del Banco Río.

El juez Bergés requirió el comparendo de la famosa banquera porque según actas del directorio es la presidenta del Banco Río, y en consecuencia debe responder sobre las operaciones financieras de préstamos con el Estado argentino y en especial porque según una denuncia del abogado Wiater, patrocinante de los 208 ahorristas, "se habrían remesado a España unos 300 millones de Euros en el año 2001, como ganancias extraordinarias".

También Bergés quiere que Ana Botin -según trascendidos- explique la solvencia del Río y si está dispuesta a devolver los depósitos de los ahorristas querellantes.

El abogado Wiater en relación con este tema dijo a ***Crónica*** que "el banco Santander que pertenece a Ana Botin, en la publicidad garantizaba a los depositantes que los ahorros y plazos fijos contaban con el aval internacional de su banco, que tiene un capital de 500 mil millones de dólares, el triple de la deuda externa argentina.

Es la hija del presidente del Santander. También citaron a directivos del Scotiabank

Asimismo el juez Bergés también citó a ampliar la indagatoria al vicepresidente del Banco Río José Luis Enrique Cristofani para que explique las razones por las cuales el 15 de enero pasado, en medio de la crisis financiera que se abatía sobre los bancos y ya existiendo el corralito, el Banco Santander adquirió el 18 por ciento del capital accionario pasando a ser el titular del 98,84 por ciento del Banco Río.

Según la presentación de indagatoria de Cristofani, requerida por los 208 ahorristas de Wiater, era un contrasentido invertir en un banco insolvente que se negaba a devolver los depósitos, cuando en realidad aparecía el mejor posesionado en la Argentina.

En relación con la citación a los titulares mundiales del Scotiabank William Sutton y Alan McDonald se informó que deben responder sobre la situación actual del banco en la Argentina, que estaría en venta y próximo a irse del país sin pagar a los ahorristas.

Con las medidas adoptadas por el juez Bergés el abogado Wiater manifestó que "hay muchas presiones para sacarle la causa a este magistrado que fue más allá que ningún otro juez al allanar múltiples instituciones bancarias". De verificarse que Bergés fuera separado de la causa Wiater se presentará ante la Corte Interamericana de Derechos Humanos con sede en Washington, al considerar que "no existe seguridad jurídica en la Argentina".

Por último el letrado señaló que "sólo esperamos que luego de la indagatoria de Ana Botin el Banco Santander honre su palabra y restituya los depósitos a los 208 damnificados por el Banco Río".

● RECORD EN DOLARES

El Banco de La Pampa vende un promedio de un millón de dólares diarios a sus clientes en las distintas sucursales que tiene en el país, según informó la entidad. El 70 por ciento de esa cifra se entrega en las sucursales de Buenos Aires, Bahía Blanca y el valle de Río Negro, indicó el banco en un informe. En tanto, en esta provincia, los pampeanos le compran al Banco de La Pampa alrededor de 300 mil dólares diarios, lo cual arroja que invierten en la divisa norteamericana más de 1.200.000 pesos por día. En la provincia central los dólares se venden después de las 10 de la mañana en la Casa Central, en la sucursal del ex Hotel Comercio y en la localidad de General Pico.

DUHALDE BUSCA APOYO PARA LANZAR LOS BONOS

El presidente Eduardo Duhalde afirmó hoy que la elaboración del plan de bonos para los ahorristas que tienen su dinero atrapado en el "corralito" se "demora" porque se busca "el apoyo de la institución que contrató" con sus clientes la colocación de depósitos o cuentas a la vista.

"Estamos trabajando en eso", dijo, y precisó que el Gobierno aspira a que los bancos aporten una parte de la garantía para que ésta sea "clara y visible" y permita que esos papeles "tengan más valor".

Por otra parte, en declaraciones periodísticas, Duhalde admitió que el enorme índice de pobreza que aqueja a los argentinos "es el problema más grave que tiene" el país, aunque aseguró que el plan de subsidios para desocupados que elabora el gobierno es de "una magnitud" que nunca se vio en la Argentina y que apunta a realizar "una brutal transferencia de los sectores de más ingresos" a los de menores recursos.

El jefe de Estado también señaló hoy que en esta etapa de su administración necesita "acuerdos parlamentarios que posibilitan sacar las leyes que nos exigen" no sólo los organismos financieros internacionales, "sino también Europa, Canadá y hasta Brasil".

"En esta instancia -aseguró- me he sentido apoyado por la alianza que me ha elegido, pero por supuesto que ante medidas difíciles, uno se va quedando un poco más solo".

Duhalde también indicó que "somos el único país en el mundo que no paga sus compromisos internacionales y el mundo nos está exigiendo actitudes serias. Incluso todos los gobiernos europeos" y adelantó que "ayer tuvimos una información de que el Banco Mundial nos extendería el plazo para pagarles, por lo que de esa manera evitaríamos ingresar en default con ellos porque sino sería muy malo para el país".

"Hay expresiones (desde el FMI) que muchas veces molestan, son inoportunas, en un ambiente tan sensible como el bancario y financiero, y no vienen bien para nada", dijo Duhalde, pero agregó que "hoy hay que soportar, aguantar muchas cosas, no solamente internas, sino también externas".

Y al referirse a los dichos del camionero Hugo Moyano de que "no lo dejan hacer", Duhalde señaló que "no es que no me dejan sino que estamos en una situación extremadamente compleja, donde el tema más grave que tenemos es la pobreza".

CORRALITO: CAVALLO EN LISTA DE ESPERA

El juez de Instrucción Mariano Bergés tiene en lista de espera para indagatoria, por el fraude a ahorristas del corralito por parte de los grandes bancos, en especial extranjeros, al ex ministro de Economía Domingo Cavallo y al ex titular del Banco Central Roque Maccarone.

Para adoptar tal decisión Bergés está aguardando que la Sala V de la Cámara del Crimen ratifique su competencia o de la justicia Federal que tiene la potestad de investigar a funcionarios públicos ya que los delitos atribuidos corresponden al momento en que Cavallo era ministro y Maccarone titular del Central.

Bergés advirtió un sinnúmero de irregularidades en el Banco Central, que no controlaba a las entidades financieras en lo más mínimo y en especial nada hizo cuando se remesaba al exterior millonarias partidas que empobrecieron a la Argentina, tras el corralito.

"Recién estafados" arrojan huevos y pintan graffitis

Los ahorristas marplatenses, que cumplieron con su marcha número 29, volvieron a protestar por la vigencia del corralito bancario con una simulación de una boda que fue protagonizada por una pareja de hombres disfrazados de novios que llegaron en una carroza con un cartel que tenía la leyenda "recién estafados".

Unas 50 personas participaron de la marcha de escraches a los bancos marplatenses desde la esquina de las avenidas Colón e Independencia en reclamo de la liberación de sus ahorros.

La caravana fue encabezada por una carruaje blanco tirado por un caballo en el que un ahorrista disfrazado de novia representaba la "cuenta corriente" y su pareja, de impecable traje negro y galera, simulaba ser la "caja de ahorro".

Tras recorrer las cinco cuadras por avenida Independencia hasta la avenida Luro los ahorristas y los "novios" se ubicaron frente al banco HSBC mientras que otro ahorrista con atuendo de religioso simuló ser el cura que los casaba pero en lugar de la lectura del sacramento leyó un escrito contra los bancos, el gobierno y el Fondo Monetario Internacional.

Luego de la "ceremonia" los ahorristas desencadenaron su furia arrojando huevos contra las puertas y vidrios del banco, mientras que otros pintaron grafittis con aerosoles, para luego dar finalizado el acto y retirarse.

Algunos de los graffittis que pudieron apreciarse fueron "nos casaron los ahorros", "nos conocimos gracias al corralito" y "nos juntó el sistema político- económico". Los carteles acusaban a los "chorros que robaron el dinero", expresando que "bancos + políticos= corrupción" y "no a los bonos".

"Cuenta corriente" y "Caja de ahorro" dieron el "sí" frente a la sede del HSBC en una original ceremonia.

ACUERDO CON EL FMI EN 30 DIAS

El vocero presidencial, Eduardo Amadeo, aseguró hoy que "en no más de treinta días vamos a tener el acuerdo" con el Fondo Monetario Internacional.

Añadió Amadeo que ese acuerdo "no es un fin en sí mismo, es un medio que nos va a solucionar un problema de divisas, y ese no es un tema menor".

Por otra parte el vocero dijo que cuando afirmó que Argentina era "como Afganistán" lo que hizo fue "utilizar una metáfora" que "busca llamar la atención sobre lo que todos vivimos acerca del nivel de aislamiento del terreno económico".

BUSCAN SEGURIDAD "BANCARIA" EN URUGUAY

Varios bancos comerciales con sede en la Argentina gestionan instalarse en Uruguay a raíz de "las dificultades que enfrenta el sistema financiero y el proceso de ajuste de costos por la crisis económica del país", informaron medios periodísticos de Montevideo.

El semanario "Búsqueda" asegura que "algunos bancos con sede en Buenos Aires gestionan su instalación en Uruguay, para aprovechar el régimen de zonas francas y de esa forma realizar su operativa desde Montevideo", según se informó.

Fuentes empresariales y sindicales bancarias del Uruguay confirmaron que hasta ahora la única gestión conocida para instalarse en la Zona Franca Montevideo es la del Banco Santander Central Hispano (BSCH), que en Argentina posee la mayoría accionaria del Banco Río.

La operativa desde zonas francas, que no fueron creadas para el sistema financiero, pero donde un vacío legal permite la instalación de bancos en su órbita, acarrea ventajas por la exoneración de gravámenes fiscales y de aportes a la previsión social, señaló un vocero del sindicato de bancarios.

ESTREMECEDOR: ALBAÑIL SE CAYO DE UN TERCER PISO

Un albañil resultó gravemente herido hoy al caer desde el tercer piso de una obra en construcción en el barrio porteño de Recoleta, como consecuencia de haberse quebrado una madera del soporte que contiene los escombros, sobre el que estaba apoyado mientras se colocaba el arné para trabajar en la altura. La víctima, de 38 años, se precipitó al patio interior de un edificio vecino sufriendo múltiples fracturas, por lo que fue inmediatamente hospitalizada.

Este nuevo accidente laboral del gremio de la construcción aconteció hoy temprano en una obra ubicada en Azcuénaga 1856 de esta capital, cuando Rubén Mamani, la víctima, se aprestaba a colocar el correaje de seguridad para el trabajo en altura. Según lo que <BI>Crónica<BI> pudo averiguar en el lugar del hecho, el albañil se encontraba apoyado en el parapeto de madera destinado a contener los escombros, pero éste cedió dejándolo caer al vacío. Ante la impotencia de los compañeros de labor, entre los que hay parientes suyos, el trabajador fue a parar al patio interior de un edificio que tiene entrada por avenida Las Heras al 2200. Allí fue socorrido por Hugo Morales, uno de sus compañeros. Morales dijo a este diario que Rubén "estaba consciente, aunque aturdido por el golpe, que fue muy fuerte, pero no sabemos si tiene fracturas".

Fue al quebrarse una madera podrida. Tiene pronóstico reservado

Minutos más tarde, el herido ingresaba en el Hospital de Agudos "Juan Fernández", ubicado a pocas cuadras de la obra. Si bien el nosocomio no informó oficialmente sobre el estado de la víctima, sus compañeros se enteraron por trascendidos de que estaba internada y con pronóstico reservado. El accidente ocurrió minutos después de las 8, cuando el albañil empezaba a prepararse para la jornada que iba a transcurrir en el tercer piso del inmueble. Según lo referido por su hermano mayor, Arsenio Mamani, el hecho habría sido consecuencia de que la madera del contenedor de escombros estaba podrida. De cualquier manera, habrá que esperar a tener los resultados de las pericias para saber con certeza cuál fue la causa del lamentable accidente. Los compañeros de la víctima manifestaron que cuentan con la cobertura del seguro de vida contratado por la empresa constructora. No hubo cuestionamiento, tampoco, acerca de la seguridad de la obra, que se encontraría en regla.

Después de una escalada de muertes que estremeció al gremio en los últimos años, la estadística de accidentes en la construcción empezó a descender, según cifras de la Superintendencia de Riesgos del Trabajo. En el período enero-agosto del año último, el 71 por ciento de las empresas con las mayores cifras de siniestralidad, registraron un descenso respecto de igual período de 1999. En el último lustro, los accidentes laborales y las enfermedades, según la estadística oficial, tuvieron una retracción de 5 por ciento, lo cual indicaría que se han evitado unos 50 mil siniestros por año, incluyendo a todas las ramas de actividad. El sindicato de la construcción, como lo hemos reflejado aquí en los últimos años, emprendió una intensa campaña denunciando a las empresas que no cumplen con sus obligaciones patronales para preservar la seguridad de los trabajadores.

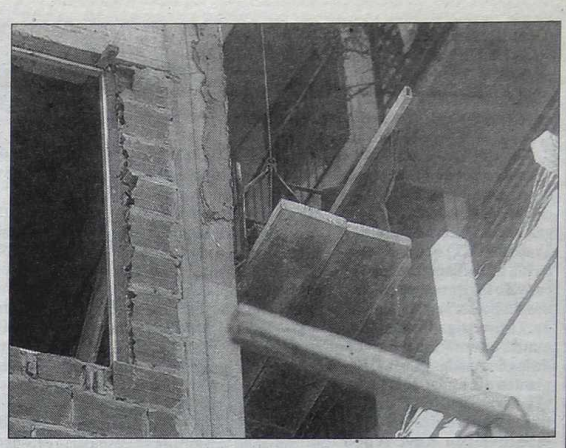

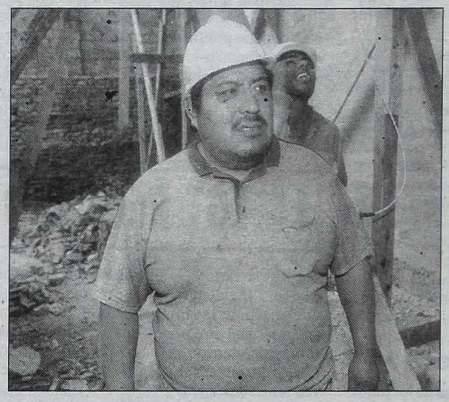

Vértigo: el lugar desde donde se precipitó Mamani, en el barrio de Recoleta. Su hermano mayor, Arsenio, quien trabaja junto a él, relató a Crónica los incidentes mientras espera la recuperación de su familiar.

Trescientos fieles colmaron la iglesia parroquial.

Festejo de la Congregación Miles Christi en Villa Elisa

La localidad bonaerense de Villa Elisa celebró recientemente el primer aniversario de la Congregación Miles Christi al frente de esa comunidad.

El lunes 29 de abril el instituto religioso cumplió un año desde que fuera designado y puesto oficialmente a cargo por el señor Arzobispo de La Plata, monseñor Héctor Aguer, de la Parroquia San Luis Gonzaga, del Colegio San Francisco de Asís, y de la Casa de Ejercicios Espirituales "Nuestra Señora de Luján".

En esa oportunidad unos 300 fieles colmaron la Iglesia parroquial durante la Santa Misa presidida por su párroco el Presbítero Sebastián Menéndez y el Presbítero Pablo Camacho. En la homilía Menéndez recordó a los allí reunidos la elevada dignidad del oficio de sacerdote: "Otro Cristo", señaló. Hacia el final de la misa una feligresa leyó, en representación de la comunidad parroquial, una carta de reconocimiento y gratitud dirigida a Menéndez por su labor como cura párroco, resaltando su disposición y esfuerzo constantes por "predicar, enseñar y brindar paz a las almas".

Finalizada la ceremonia religiosa, unas 200 personas compartieron una reunión fraterna en la que se entonaron cantos folklóricos, uno de los sacerdotes recitó poesías y un padre de familia del Colegio San Francisco leyó palabras muy emotivas en agradecimiento por las tareas de la Congregación Miles Christi en este primer año al frente de toda la comunidad de Villa Elisa. El Instituto Miles Christi es una Congregación Religiosa de Derecho Diocesano de la Iglesia Católica -la primera de origen argentino- aprobada pública y definitivamente el 11 de febrero de 1999 por el entonces arzobispo de La Plata, monseñor Carlos Galán, luego de que la Santa Sede la autorizara, mientras que su Superior es el Presbítero Roberto Yannuzzi.

Nuevo golpe al bolsillo argentino

Panaderos denuncian fuerte incremento del pan por aumento en la materia prima

El "fuerte incremento" anticipado por el Centro Industrial de Panaderos hace algunas horas ya entró en vigencia esta mañana en muchas panaderías emplazadas en el radio de Capital Federal y el Gran Buenos Aires. Los panaderos sindicaron a los pronunciados aumentos en la materia prima como el principal detonante para establecer este nuevo golpe al bolsillo del cliente casualmente en un producto de primera necesidad, justamente los que más han sido "modificados" en sus tarifas luego de la devaluación del peso. "El aumento se produce por el incremento tarifario del trigo y, por ende, de la harina. En Capital Federal, la semana pasada, se estaba pagando la bolsa a 40 pesos y ahora se abona 48 pesos. Es insostenible" comentó el presidente del Centro José Alvarez. En tanto, pese al acuerdo firmado con los productores de petróleo para normalizar el suministro, una informe presentado a la Secretaría de Energía por los expendedores de combustibles sostiene que se agudizó el desbastecimiento del gasoil, especialmente en la Patagonia, San Juan, La Rioja y Córdoba.

En tanto, la Cámara de Diputados aprobó un proyecto que permite importar gasoil libre de impuestos, una jugada ideada en el oficialismo para frenar la suba del precio del combustible en el mercado interno.

El proyecto declara por tres meses la emergencia en el abastecimiento del gasoil y dispone la eximición del Impuesto a la Transferencia de Combustibles a las importaciones gasoleras, lo cual implica el 0,15 por ciento del valor del litro.

El justicialista Arturo Lafalla explicó que "no se puede plantear como permanente" la reducción impositiva y argumentó que, por el contrario, se trataba de "un paliativo" para enfrentar la crisis.

Por tal motivo, la posibilidad de importar el combustible sin el pago del impuesto regirá, en principio, por tres meses.

"Es irracional importar combustible que la Argentina tiene bajo tierra", criticó el diputado Luis Zamora para manifestar su oposición. El proyecto debe ser ahora aprobado por el Senado.

ROSARIO: LEVANTAN LOS PIQUETES EN LAS RUTAS

ROSARIO.- Tras una orden judicial y una fuerte presencia policial, los líderes piqueteros decidieron esta mañana levantar pacíficamente los cortes que desde hace tres días mantenían en accesos carreteros dentro del radio urbano de Rosario. No bien ocurrido el desalojo, el ministro de Gobierno provincial, Esteban Borgonovo, señaló por la radio rosarina LT8 que "el equipo de Promoción Comunitaria por un lado y la propia policía venían hablando, intentando algún acuerdo posible con esta gente". Borgonovo destacó que "hasta hace poco este tipo de protestas se hacía dejando libre una mano, no impidiendo que al menos el tránsito fluya con menor agilidad, pero lo que no se puede tampoco admitir es que la ciudad esté totalmente aislada".

● ***Extorsión:*** Una martillera fue detenida anoche por la policía rosarina, acusada de extorsionar a un productor agropecuario sobre quien pesa una orden de remate judicial, informó la policía. La detenida fue identificada como Mirta Nora Cardinaletti, quien es investigada por el juez Jorge Juárez, tras una denuncia presentada por el chacarero Angel D'Ercoli, de 63 años. El productor posee un establecimiento agropecuario cerca de Rosario, en la localidad de General Lagos, sobre el que existe orden de remate judicial por deudas contraídas en el sistema bancario.

● ***Deuda porteña:*** La Legislatura aprobó esta noche la propuesta que el gobierno porteño presentará ante los acreedores externos de la deuda pública, que asciende a 412 millones de dólares. La propuesta "se basa en una reducción del 30 por ciento en los intereses a pagar y un diferimiento en el plazo de pagos en un promedio de tres años". La aprobación fue respaldada por 36 votos afirmativos del oficialismo y del justicialismo, seis negativos y dos abstenciones.

● ***El Papa y la infancia:*** El papa Juan Pablo II pidió a los líderes mundiales, que participan de la sesión especial de la Asamblea General de las Naciones Unidas sobre la Infancia, que renueven su compromiso y favorezcan toda acción social que promueva "la dignidad humana y el pleno respeto de los derechos fundamentales" de los más pequeños. El Sumo Pontífice dijo que "Pienso en la guerra, la pobreza, en la explotación y en los abusos de toda clase, de los que los niños son víctimas".

CAMPAÑA: ALIMENTOS A COMEDORES ESCOLARES

La Universidad Nacional de Tucumán (UNT) lanzó hoy una campaña para recolectar alimentos perecederos y no perecederos para ayudar a comedores escolares e infantiles de la provincia y poder asistir a 11.000 niños.

Para ello, la universidad tucumana exibirá afiches de difusión para concientizar a la población sobre los objetivos del programa. La colecta se realizará desde el 27 hasta el 31 de mayo. La distribución estará en manos de Cáritas y se hará del 3 al 7 de junio. "La Universidad no puede estar ajena a las necesidades de la comunidad", señaló el rector Mario Marigliano de la UNT al presentar la campaña "Universidad Solidaria", con el objetivo de alimentar a unos 11.000 niños que concurren a comedores parroquiales.

"Así no se puede seguir"

El titular de la CGT disidente, Hugo Moyano, ratificó el paro que su sector convocó, con movilización a Plaza de Mayo, para el martes próximo porque "así no se puede seguir" en materia socioeconómica e indicó que el presidente Eduardo Duhalde "no cambió nada y no va a cambiar en nada" a lo hecho por su antecesor, Fernando de la Rúa.

Sin embargo, Moyano rescató las intenciones del Jefe de Estado al señalar que "quiere hacer algo y no lo dejan, mientras que (Fernando) De la Rúa no hacía nada", aunque evaluó que todavía "no hay signos de que esto mejore, sino todo lo contrario". El sindicalista consideró que "no se puede seguir" con las políticas adoptadas, por lo que reclamó la implementación de un proyecto nacional.

Si bien no avaló la convocatoria a elecciones anticipadas, Moyano entendió que de no implementar un proyecto nacional "se va a tener que ir el que venga" y refutó los temores sobre que "después de lo de Duhalde qué", al sostener que "en esta situación, mientras esté Duhalde qué".

Sobre el paro convocado por la central obrera que conduce para el próximo martes, Moyano anticipó en una conferencia de prensa brindada hoy que esa medida es "el comienzo. Estuvimos prudentemente esperando para ver si se vislumbraba la posibilidad de salir. No pasa nada y no creo que este gobierno ya lo pueda hacer". También negó haber sido presionado por la recientemente asumida ministro de Trabajo, Graciela Camaño, para suspender la medida de fuerza al afirmar que "acá el único que levanta el paro soy yo y hoy lo ratifico".

Moyano confirmó el paro del martes "porque no cambió nada y no va a cambiar nada"

Moyano hizo luego una crítica a toda la dirigencia del justicialismo, al considerar que el gobierno de Isabel Perón fue "el último que tuvimos" con contenidos peronistas, y que los que le siguieron "asumieron con los votos del peronismo pero no hicieron absolutamente nada y no tienen nada que ver con el peronismo y Duhalde tampoco lo está haciendo".

Al referirse a la apreciación de Duhalde que si en julio no baja el dólar habrá que plantear la discusión por la actualización salarial, Moyano exclamó: "Ya aumentó el dólar, ¿qué espera para subir los salarios?". "Así como el gobierno tuvo las facultades para rebajar los salarios a los empleados públicos y a los jubilados, también tiene que tener la facultad para aumentarlos y devolverles este descuento", sostuvo Moyano. Con respecto a la media sanción que el Senado le otorgó a la derogación de la Ley de Subversión Económica, el dirigente sindical expresó que es "una muestra más de la dependencia vergonzosa" con el Fondo Monetario Internacional. "No existimos como país. Es una vergüenza que decidan ellos desde allá cuáles son las leyes que se deben aprobar o no" y que "no surja nadie que levante las banderas de una causa nacional", se quejó.

Finalmente, Moyano manifestó su esperanza de que "el que venga tenga las posibilidades de mejorar la situación, con un gobierno que abrace una causa nacional y diga que si no nos dan plata nos arreglamos con lo nuestro, pero no hagamos lo que nos dicen porque tampoco nos van a dar plata".

● CTA

La Central de Trabajadores Argentinos (CTA) anunció que denunció ante la Organización Internacional del Trabajo (OIT) que hay "violación de las libertades públicas y de los derechos humanos sindicales" en la Argentina. La investigación de la denuncia internacional fue una de las demandas que la CTA planteó a la titular de la cartera laboral, Graciela Camaño, durante una entrevista que mantuvieron hoy, según fuentes de esa central sindical.

● DOCENTES

Centenares de docentes enrolados en los dos principales nucleamientos gremiales de la provincia de Buenos Aires, la FEB y el Suteba, marcharon hoy frente a la Suprema Corte y a la dirección General de Educación, en repudio al fallo judicial que rechazó el pedido de inconstitucionalidad que plantearan estos sindicatos sobre las acciones que impulsa la ley ajuste educativo.

● JUBILADOS I

La obra social de los jubilados, PAMI, informó hoy que logró restablecer las prestaciones médicas para sus afiliados "en la mayoría de las provincias", a través de la firma de convenios con las instituciones proveedoras de esos servicios. Según dijo la obra social en un comunicado, los acuerdos que disponen "la normalización inmediata de la atención médica" se lograron con "ministerios de salud provinciales, municipios, sanatorios, asociaciones, prestadores privados, hospitales y centros asistenciales".

● VIALES Y AFINES

El Sindicato de Trabajadores Viales y Afines anunció que el administrador general de la Dirección Nacional de Vialidad (DNV), Julio Montaña dispuso que a partir de hoy se abone la deuda de soporte de gestión (complementario de trabajo en obras), que se mantenía desde octubre hasta enero de este año para los trabajadores de los 24 distritos del país.

● JUBILADOS II

El gobierno bonaerense informó que a partir del próximo martes comenzará el cronograma de pagos de los haberes de abril a jubilados y pensionados del Instituto de Previsión Social. Según el informe ese día percibirán los haberes los pensionados graciables, el miércoles cobrarán los veteranos de Malvinas, Leyes especiales, Pensionados de la Administración General, servicio penitenciario, magisterio y municipales.

● JUEGOS DE AZAR

El Sindicato de Trabajadores de Juegos de Azar (Aleara), llevó a cabo hoy una protesta con bombos y escraches al Bingo Ciudadela S.A. para "exigirle a la empresa que respete todos los derechos de los trabajadores".

LA CGT RECLAMO SOLUCIONES A CAMAÑO

El titular de la CGT oficial, Rodolfo Daer puntualizó que "le hemos reclamado a la ministra de Trabajo que a partir de la semana que viene, la cartera laboral arbitre los medios necesarios para fiscalizar las discusiones, pero nosotros vamos a comunicar oficialmente a los distintos sectores que son firmantes de las convenciones colectivas".

"Nosotros apostamos a la recuperación del país, a que haya producción, y para que haya consumo la gente tiene que tener plata, poder de compra, porque si hay producción hay empleo", agregó Daer. Daer sostuvo que se le pidió a Graciela Camaño la convocatoria a una comisión nacional intersectorial para discutir precios y salarios: "hemos planteado a la ministra la necesidad de la constitución de una comisión intersectorial del sector privado, para discutir precios, salarios y evasión al sistema previsional, y que esa discusión apunte a logros que tienen que ver con la recuperación del poder adquisitivo de los salarios".

En ese aspecto destacó que "la ministra avaló y reconoció que de que se vienen pulverizando los salarios a raíz de esta remarcación de precios, en la que los trabajadores y el pueblo argentino no tienen nada que ver". El sindicalista formuló los anuncios luego de una reunión que mantuvo con la ministra Graciela Camaño y la viceministra Noemí Rial, y de la que participaron los dirigentes Carlos West Ocampo, José luis Lingeri, Armando Cavalieri, Diógenes Salazar, Domingo Petrecca, Juan Miguel García, Daniel Amoroso y Oscar Lescano.

Consultado porque mientras él se junta con la ministra de Trabajo, la CGT disidente y la CTA convocan a paros, Daer dijo que "habría que preguntarles a los compañeros, todo dirigente sindical es respetuoso de las iniciativas que se puedan tomar en defensa de reclamos". Al respecto señaló que "es necesario un Congreso de unidad donde participen Víctor De Gennaro, Hugo Moyano y otros sectores, pero que como toda institución funcionen en base a la democracia deben ser las mayorías las que elaboren los pasos del movimiento obrero organizado".

"Para alcanzar estos logros, iniciamos conversaciones con el ministro Roberto Lavagna el otro día, hoy con la ministra de trabajo y a partir de la semana que viene con el sector empresario", precisó.

Acerca del pedido de la UIA de suspender a trabajadores por un año, Daer destacó que "cuando manifiestan este plan, uno piensa que no tienen un proyecto de país, donde la base sea el trabajo, la producción y el empleo decente".

Gremios solidarios emiten documento

"La CGT debe convertirse en el ámbito por excelencia desde donde el movimiento obrero organizado genere sus propuestas y proyectos", expreso el Encuentro Nacional de Gremios Solidarios. En una reunión celebrada en la Federación Argentina Sindical del Petróleo y Gas Privado, los dirigentes elaboraron un documento en el que reafirmaron "el compromiso, apoyo y solidaridad con los gremios que luchan por sus justas reivindicaciones; la necesidad de que el movimiento obrero establezca una estrategia común que priorice el bienestar de los trabajadores; reclamar mayor participación en la discusión de los temas que se tratan en la CGT, como por ejemplo el futuro de las obras sociales y revertir las injusticias que hoy padecemos en el ámbito de la salud".

El nucleamiento sindical advirtió que en la CGT "deben aprender a convivir las distintas expresiones sindicales" y subrayaron que "a pesar de las dificultades, seguimos pensando que el bien general está por encima de las mezquindades personales".

FECHA PARA EL COBRO DE LOS SUBSIDIOS A JEFES DE HOGAR

En el marco de una conferencia de prensa, la primera dama y coordinadora de planes sociales, Hilda "Chiche" González de Duhalde, anunció que a partir del 17 de este mes 1.050.000 jefes y jefas de hogar desocupados comenzarán a cobrar los 150 pesos de subsidios correspondientes al derecho de inclusión social lanzado por el gobierno para las familias más pobres. Junto al jefe de Gabinete, Alfredo Atanasof y la titular de la cartera laboral, Graciela Camaño, Chiche Duhalde salió al cruce de algunas críticas por las demoras en la implementación del plan y pidió a "la gente que confíe porque los fondos están garantizados y van a cobrar las 1.200.000 de personas inscriptas". Por su parte, la ministra de Trabajo, Graciela Camaño, aseguró que ya se está trabajando en la conformación de un registro de empleadores que podrán contratar a jefes de hogar desocupados beneficiarios del plan, a cambio de aportar el resto del salario y las cargas sociales.

En ese marco, Camaño anunció que el primer convenio en ese sentido se pondrá en marcha el próximo martes con la reapertura de la fábrica Alpargatas en Tucumán, donde asistirá junto al presidente Eduardo Duhalde.

Chiche Duhalde quien aseguró que del total de 1,2 millón de inscriptos en el plan llamado "Derecho de Inclusión Social para jefes y jefas de hogar desocupados", alrededor de "70 mil fueron observados por errores en los datos y planillas de inscripción".

La primera dama, junto al jefe de Gabinete, Alfredo Atanasof, salió al cruce de algunas críticas por las demoras en la implementación del plan y pidió que la gente confíe porque los fondos están garantizados.

Preocupa el deterioro en los haberes

Amadeo Nolasco Genta, secretario general del Sindicato Unico de Trabajadores del Estado de la Ciudad de Buenos Aires (SUTECBA), junto con el Consejo Directivo de esa entidad gremial, da a conocer su "profunda preocupación" por el continuo "deterioro salarial" que a diario sufren "los trabajadores de nuestro gremio".

En ese sentido el sindicato reclama: el pago de módulos efectuados en diferentes áreas del Gobierno durante el 2001; que no se niegue sistemáticamente el pago de la actividad crítica; el pago de la antigüedad a los trabajadores de las plantas permanente y transitoria y la implementación de una nueva Estructura orgánica para el Gobierno de la Ciudad donde el trabajador encuentra plasmada una carrera para profesionalizarse en sus tareas de acuerdo con lo establecido en la Constitución de la Ciudad.

El Consejo Directivo del Sutecba resalta que "estamos firmemente dispuestos a un nuevo diálogo pero no con funcionarios con oídos sordos, sino en un diálogo que debe y tiene que realizarse a través de las comisiones paritarias".

Salta: tensión por el conflicto docente

SALTA.- Una maestra de 36 años se encuentra internada en grave estado después de sufrir "politraumatismo de cráneo agravado por complicación asmática y dolor abdominal" en el marco de los graves indicentes que se produjeron en la escuela Uriburu de Tartagal, donde la policía reprimió con dureza a un grupo de padres y docentes que en el interior del establecimiento tenían como rehén a un funcionario de la Dirección General de Escuelas de la provincia. La maestra, llamada María Rosa del García, se halla alojada en el área de Terapia Intensiva del Hospital Juan Domingo Perón y su pronóstico es reservado, ya que además sufre de asma y debió ser asistida por un respirador artificial. En tanto, los docentes continúan con el paro que vienen llevando a cabo desde hace algunos días reclamando mejoras edilicias en los colegios y en repudio al pago fraccionado de los salarios, por lo que Tartagal amaneción hoy en clima de tensa calma, aunque sujeto a lo que pueda suceder durante la jornada.

Recordemos que golpes, empujones y una andanada de piedras e insultos se produjeron en la escuela Uriburu de Tartagal, donde un grupo de uniformados acudieron con sus cascos y escudos en busca del funcionario del Ministerio de Educación que había llegado para notificar a los docentes que habría sanciones para quienes no volvieran a dictar clase.

Según indicó la cartera educativa se envió a un grupo de funcionarios al departamento General San Martín para comunicarle "a los docentes que realizaban una medida de fuerza ilegal que día no trabajado sería un día no pagado". En ese marco, el director del área Polimodal, Eduardo Vanetta, llegó a la escuela de Tartagal pero los docentes y un grupo de manifestantes que se acercó al lugar tras conocer lo que ocurría no lo dejaron salir.

Entonces, explicaron las fuentes, se pidió la intervención de la justicia por "privación ilegítima de la libertad" del funcionario y el juez Nelson Aramayo se presentó con un grupo de policías de la Unidad Regional 4 en la escuela donde fueron recibidos a piedrazos por una muchedumbre. A raíz de los incidentes ocurridos tras la intervención de los uniformados, "siete policías, tres docentes y un manifestante" resultaron lesionados con heridas de diversa consideración, añadieron los informantes.

ATERRADOR: 17.500 NUEVOS POBRES POR DIA

Las cifras de la exclusión social en nuestro país son cada vez más aterradoras y una prueba de ello es que unas 17.500 personas por día cayeron en la pobreza durante los últimos seis meses debido a los efectos del desempleo y la inflación, que reduce el poder adquisitivo de los salarios, reveló un estudio de la consultora privada Equipos de Investigación Social, Equis.

"En el lapso octubre 2001/abril 2002, se sumaron al universo de pobreza 3,2 millones de personas en el semestre o 17.500 personas por día, producto del efecto combinado del aumento del desempleo, la caída de ingresos de los ocupados y el impacto diferencial de la inflación sobre la canasta básica de bienes y servicios", dijo un informe de Equis.

Según cifras oficiales, en el país viven 36,2 millones de personas, de las cuales 16,2 millones son pobres, cifra que representa el 45 por ciento de la población. Dentro de esos guarismos, 12 millones de personas viven en la miseria, con menos de un dólar por día, como estableció un informe del Instituto Nacional de Estadísticas y Censos (Indec).

Pero el estudio de Equis agudiza estas cifras al decir que entre pobres y habitantes en indigencia suman 21,7 millones de personas, es decir el 66,8 por ciento de la población.

La pobreza "se ubica en el 48,1 por ciento de la población urbana nacional. Se trata de 15,8 millones de residentes pobres, de los cuales 6 millones son niños menores de 15 años". Se considera que una persona vive en la pobreza cuando no puede satisfacer el conjunto de necesidades alimentarias y no alimentarias consideradas esenciales.

Por el efecto combinado del desempleo, caída de ingresos y el impacto de la inflación

Equis establece que la calificación de extrema indigencia -menos de un dólar de ingreso diario- atrapa al 17,8 por ciento de la población urbana nacional. "Esto es 5,9 millones de personas de los cuales 2,5 millones son niños menores de 15 años", puntualizó.

Una persona es considerada indigente cuando no cuenta con los ingresos suficientes para cubrir una canasta de alimentos capaz de satisfacer un umbral mínimo de necesidades energéticas y proteicas.

El gobierno de Eduardo Du alde devaluó el peso en enero, lo que produjo la pérdida del 70 por ciento en el valor de la moneda hasta la fecha y la aparición de un brote inflacionario del 21,1 por ciento en el primer cuatrimestre del año. A ello se suma que la economía argentina no crece desde 1998, lo que llevó al desempleo a una de cada cuatro personas en edad de trabajar, según cifras oficiales que estiman a la población económicamente activa del país en 14 millones de personas.

Para el director general del Indec, Juan Carlos Del Bello, el aumento dramático en la cantidad de pobres se debe a que el valor de la canasta básica de alimentos creció el 35,2 por ciento desde diciembre pasado. El funcionario aclaró que en los próximos días el Indec dará a conocer los nuevos datos sobre la exclusión social que castiga a nuestro país, aunque adelantó que los guarismos están próximos al 49 por ciento de pobreza e indigencia que hubo en 1989 en pleno período hiperinflacionario aunque con el agravante que en esta época hay un creciente desempleo mientras que en aquél año la gente sin trabajo llegaba al siete por ciento.

San Juan: resisten el cobro en cuotas

Docentes de San Juan se concentraron hoy frente al Ministerio de Economía de la provincia esperando el resultado de la reunión de sus dirigentes con las autoridades para definir el cronograma de pagos de la deuda salarial que mantiene paralizada la enseñanza oficial, en tanto que los empleados estatales siguen de paro, ocupando edificios públicos y hospitales en medio de un gran despliegue policial. Mientras el Gobierno se disponía a completar la liquidación de abril al gremio de la sanidad, negociaba con los docentes el número de cuotas en que se pagarán los haberes de febrero y marzo. El gremio planteó que las cuotas fueran cinco y no diez, y ahí radica el punto crítico de la negociación de hoy con el ministro de Economía provincial, Ricardo Ortiz. De haber acuerdo, la huelga de los educadores sería levantada desde el próximo lunes. Y del resultado de esta instancia depende la decisión que tome el resto de los estatales.

Los estatales -que repudiaron el plan de pagos en diez cuotas- dispusieron extender las protestas "hasta que nos paguen todo lo adeudado". Por su parte, el ministro Ortiz, que ayer regresó de Buenos Aires, anunció que hoy se terminarían de pagar los sueldos de abril a la sanidad y reparticiones menores que cobraron sólo un porcentaje, y que también se liquidarían los adicionales de ticket canasta. Pero ante el reclamo de la docencia, el ministro reconoció que "después de estudiar lo que quieren los maestros, vemos que va a ser de imposible cumplimiento".

JUBILACIONES
Investigan "truchas"

El gobernador de La Rioja, Angel Maza, negó hoy haber tenido vinculación con el otorgamiento de jubilaciones presuntamente "truchas" en esta provincia, luego de que el fiscal federal porteño Guillermo Marijuán tomara declaración por esa causa a varias personas en esta ciudad.

El juez federal Jorge Urso y el fiscal Marijuán investigan denuncias presentadas por la Anses, que supondrían una millonaria estafa contra el Estado Nacional con esos beneficios presuntamente anómalos. Y trascendió que algunas de las personas interrogadas por el fiscal habrían señalado al gobernador. Maza dijo que en La Rioja "somos pocos y nos conocemos mucho, y el gobernador no tiene ninguna injerencia directa en todos estos temas". Añadió que "había un organismo que tramitaba las jubilaciones (en referencia a la unidad interjurisdiccional) y había gente de la Anses que tendría que haber fiscalizado, y sólo llega a nivel de gobierno cuando ya están concedidas las jubilaciones". Mientras el Ministro Coordinador Fernando Rejal volvió a reiterar el argumento oficial de que las acciones del fiscal tienen "intencionalidad política".

"No todos los argentinos somos ladrones"

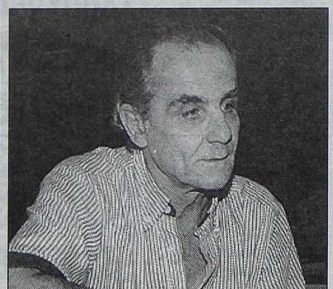

Un ejemplo a imitar: Diego Roca.

Un chofer de una empresa de radio taxi le devolvió anoche a una pasajera 17.000 dólares que había dejado olvidados en el asiento de atrás; es la tercera vez que Diego Roca restituye dinero olvidado en su móvil y lo hizo pese a que el sábado asaltaron su casa y lo dejaron sin nada. La pasajera, Vilma Andrade, aseguró que el taxista se negó a recibirle los 100 dólares de recompensa que quiso darle:"No lo puedo creer, este hombre me devolvió la vida. Y pensar que tomé el taxi en la calle, sin siquiera saber de qué empresa era. Se hubiera podido ir con todo y no lo hizo. ¡Tampoco me aceptó un solo dólar y ni siquiera me quiso dar su nombre!", exclamó. La empresa de radiotaxi informó que el conductor del móvil 648 es Diego Roca, de 53 años, separado y padre de dos hijos de 16 y 17 años. Andrade paró anoche el móvil 648 de la empresa El Rey, en la esquina de Peña y Junín, para dirigirse a la casa de una amiga a dejar los 17.000 dólares que había logrado recuperar esa mañana de una entidad financiera luego de interponer un recurso judicial. Roca relató que no era la primera vez que devolvía dinero: "hace cinco años devolví 52.000 dólares a un pasajero que se los dejó olvidados en el asiento de atrás y hace trés años encontré 110.000 pesos y se los entregué al señor que los acababa de sacar del banco". El taxista dijo que él es un simple chofer y que gana "unos 25 pesos por día, cuando tengo suerte, porque a veces laburo todo el día y apenas salgo hecho, es decir, apenas salvo los gastos. Y además, a veces nos golpean o nos matan por 50 pesos". Roca confió: "El sábado pasado asaltaron mi casa en Lomas de San Isidro y se llevaron todo: tres televisores, video, equipo de música, microonda, ropa, hasta la tostadora se llevaron. No tengo nada". Entre los efectos que los ladrones se llevaron de su casa, lo que más lamenta Roca son "los cuatro pares de botines y todo el equipo deportivo que le quitaron a mi hijo, que juega al fútbol". El taxista explicó que "devolví la plata porque no soy de quedarme con lo ajeno, pero fundamentalmente porque durante el viaje la señora me contó que se iba del país por la inseguridad y quise que se llevara una buena impresión, que supiera que no todos los argentinos somos ladrones".

ESTAFAS ESTETICAS

LA PLATA, 10.- La fiscalía de La Plata pidió la detención de 10 médicos y unas 40 mujeres que trabajan en la administración pública bonaerense, varias de ellas en la policía provincial, acusadas de haber obtenido, mediante falsificación de sus historias clínicas, que el Instituto Obra Médico Asistencial cubriera sus cirugías estéticas. El fiscal de Investigaciones Complejas, Carlos Argüero, solicitó la detención de 52 personas en el marco de la causa que investiga desde hace un año el fraude a la administración pública cometido a través de practicas quirúrgicas inexistentes que encubrían la realización de cirugías estéticas, principalmente colocación de implantes siliconas a empleadas públicas, práctica no reconocida por el IOMA. Tres de los médicos cuya detención reclamó la fiscalía están acusados del delito de asociación ilícita y son el cirujano Guillermo Fernando Luna, el médico ayudante Pedro Pérez Bagnasco y el anestesiólogo Víctor Armesto.

Obreros exigen pago de acuerdo

Cerca de un millar de obreros de la construcción desocupados se concentraron frente al Banco Nación de Formosa para reclamar el pago de un subsidio de 150 pesos acordado entre la Nación y el gremio que los representa, Uocra. La manifestación fue vigilada por unos treinta gendarmes.

PARA DUHALDE, BOCHORNO EN

La diputada Castro extiende el pabellón yanqui y pide que el Congreso elija entre ese y el argentino.

El Jefe de Estado Eduardo Duhalde calificó hoy de "bochornoso" que la diputada nacional Alicia Castro exhibiera una bandera de EE.UU. y exhortara a la Cámara a elegir si legislaría bajo la advocación de la misma o de la argentina. Por su parte, el vocero presidencial Eduardo Amadeo dijo que fue "una payasada; un insulto a la República", y el jefe de Gabinete Alfredo Atanasof calificó de "teatral e irresponsable" el comportamiento de Castro.

Repudio a sarcasmo de legisladora que pidió se Aprobara Quiebras bajo la bandera yanqui; golpes

La Cámara de Diputados concedió en otra vergonzante sesión parlamentaria que incluyó insultos, golpes, empujones, gritos y desconcierto- la media sanción a la reforma a la Ley de Quiebras, pedida por el FMI, por 178 votos a favor y 47 en contra. El texto iba a discutirse hoy en el Senado para su sanción definitiva. El debate fue intenso porque la modificación abre a los acreedores la posibilidad de adueñarse de las compañías en quiebra.

Amadeo acusó a Castro de "una forma lamentable de hacer política" y dijo que mostrar la bandera yanqui será "una triste anécdota asociada al Parlamento argentino. Es algo insultante. Pero lo peor, es una payasada", dijo.

El jefe de la bancada justicialista, Humberto Roggero, acusó a Castro de montar "un escenario ridículo", comparó su "puesta" con las escenas televisivas de "Guido Süller y Silvia Süller" y denunció que la legisladora actuó al servicio de una "puesta en escena" del cineasta Pino Solanas, a la sazón en el recinto, precisamente, haciendo tomas para su próxima película.

"Vi muy poco de la sesión en Diputados pero alcancé a escuchar que se trataba de la escena de una película que se estaba filmando. Me parece realmente bochornoso", dijo Duhalde.

La relación entre el gobierno y el Fondo ocupó gran parte del debate. Y al inicio de la sesión, para alejar la polémica por la derogación de la ley de Subversión Económica en el Senado, el oficialismo quitó el asunto del temario y lo derivó a las comisiones para retomarlo la próxima semana.

La partidos de la oposición argumentaron que se permitirá la compra

Freno a las petroleras

La Cámara de Diputados aprobó y giró al Senado un proyecto de ley que tiene como objetivo eximir del impuesto a la Transferencias (ITC) a las importaciones de gasoil, con el fin de evitar el desabastecimiento y equilibrar el precio de este combustible. .

Si bien la Cámara Baja aprobó esta iniciativa, demoró el otro proyecto clave impulsado por el PJ sobre combustibles donde se planteaba retenciones a las exportaciones móviles y control de precios en la búsqueda de una negociación con los funcionarios de Economía, que sé realizará el próximo martes.

ABARATAN MEDICAMENTOS

La Cámara de Diputados aprobó y giró al Senado un proyecto de ley para eximir de impuestos a los insumos para la fabricación de medicamentos que no se fabrican en el país, con el fin de poder abaratar sus costos. La iniciativa corresponde a la justicialista Silvia Martínez, establece que por "365 días se eximen del pago de los derechos de importación, Iva y otros impuestos a los insumos importados para la fabricación de medicamentos". Esta iniciativa es respaldada por el ministro de Salud, Ginés González García, quien asistió al último tramo de la sesión en que fue abordada esta iniciativa clave para abaratar los costos de los medicamentos.

Todo bien con el Senado

El jefe de Gabinete Alfredo Atanasof negó hoy que el presidente Eduardo Duhalde esté enojado con los senadores justicialistas por la derogación de la ley de Subversión Económica. "Lo que votaron los senadores fue una parte de lo acordado en los 14 puntos que firmaron los gobernadores de todas las provincias". El ministerio de Economía confía en que la Cámara de Diputados corregirá la derogación de la ley de subversión económica y finalmente se "modificará" la norma, dijeron fuentes en Hacienda. Atanasof afirmó que existe "una suerte de divisoria de aguas" en la Argentina, donde "algunos no han entendido la profundidad de la crisis".

BINGO Crónica — SERIE 027 JUEGO Nº 5 — VIERNES 10-05-02 — ESTA SEMANA FINALIZA EL DOMINGO 12-05-02, A LAS 20 HS.

01			34		52		71	86
	11			44		68		88
02		28		48		69	75	

EDITORIAL SARMIENTO S.A. / VELTON S.A. 2001 SU REPRODUCCION TOTAL O PARCIAL POR CUALQUIER MEDIO ESTA PENADA POR LA LEY

NUMEROS DE LA SUERTE

7281084	Canasta familiar con productos de primera calidad	4001254	1 electrodoméstico
5166042	18 CD a elección en Disquería Kuky	5025247	Canasta familiar con productos de primera calidad
6186735	Cena gratis para dos personas	4044795	Cena gratis para dos personas
4257043	Canasta familiar con productos de primera calidad	7295543	18 CD a elección en Disquería Kuky
5056996	Canasta familiar con productos de primera calidad	4248513	Entradas al Multiteatro gratis p/2 personas
6204488	Entradas al Multiteatro gratis p/2 personas	5128868	Canasta familiar con productos de primera calidad

TE. BINGO: 15-5007-1399 o 4361-1001 INT. 335 (interior marcar 011)

HOY EN VIA PUBLICA ENCONTRARA SU TARJETA EN CENTROS DE VENTA "LA SOLUCION"

DE 9:00 A 19:00 HS.:

MORENO Y ACCESO OESTE (FRENTE A HIPERMERCADO); HAEDO (GAONA Y ROSARIO).

AUSPICIAN: LA SOLUCION Concept · Restaurante El Corralón, Anchorena 916 - CAP · Multiteatro · Correo Argentino, Correo Oficial de la República Argentina · PRIMACY Hotel Nivel ★★★★★ Mar del Plata · Musicalmente Kuky's Discos · Hotel ★★★ El Libertador Cataratas

ENTREGA DE TARJETAS CON crónica MAÑANA

EDICIONES VESPERTINAS Y DOMINGO 12-05

DIPUTADOS FUE DE PELICULA

de las empresas nacionales a bajo precio. Luis Zamora, de Autodeterminación y Libertad, aseguró que el proyecto es "un instrumento del Fondo para que los activos pasen a manos de los Estados Unidos, que quieren llevarse puestos a los capitales argentinos y europeos".

"El cram down (capitalización forzosa) es un martillazo en la cabeza para la Argentina. Porque estamos de liquidación. Todas las empresas están concursadas y hay 20 millones de hectáreas hipotecadas", argumentó Víctor Peláez, quien con el otro radical Melchor Posse discreparon con el apoyo de la UCR a la iniciativa en general.

La UCR y el PJ acordaron tratar en el futuro, en otra ley, una protección especial para las "empresas culturales", con la intención de evitar que pasen a manos de capitales extranjeros.

La mayor tensión sobrevivno cuando Castro denunció que el Parlamento estaba a punto de transformarse en una "escribanía" de los intereses de Estados Unidos y del FMI, mostró la bandera yanqui y pidió al Congreso decidiera "qué bandera elegía". Su inesperada actitud originó fuertes discusiones entre los legisladores, algunos de los cuales pidieron su desafuero, además de empujones, golpes y agravios. Como Castro se negó a retirar el estandarte de la mesa de la Presidencia, Manuel Baladrón (PJ) pidió su "desafuero por inconducta" y reclamó que se votara en el momento expulsarla de la Cámara.

Los empujones, que estuvieron a punto de derivar en una pelea general, se suscitaron cuando Luis Zamora corrió a advertirle a Camaño que si expulsaban a Castro también iban a tener que echarlo a él. Un grupo de justicialistas, encabezado por el entrerriano Jorge Daud y el cordobés Carlos Alessandri, salió a cruzarlo y chocaron en empujones a metros de la presidencia. El justicialista Pedro Moisés lanzó una trompada que no llegó a destino gracias a su colega de bancada Jorge Casanovas, que lo retuvo por la espalda. José Roseli enfrentó a los justicialistas en defensa de Zamora, su colega de bloque. Desde una banca, y para tranquilizar los ánimos, Camaño dio marcha atrás y propuso que la situación de la diputada se discutiera en la comisión de Asuntos Constitucionales.

"Me hubiera gustado que pusiera la bandera Argentina, en vez de fijar la bandera del adversario", dijo Camaño. "Ofendió al Parlamento y a los argentinos que viven en el país", concluyó.

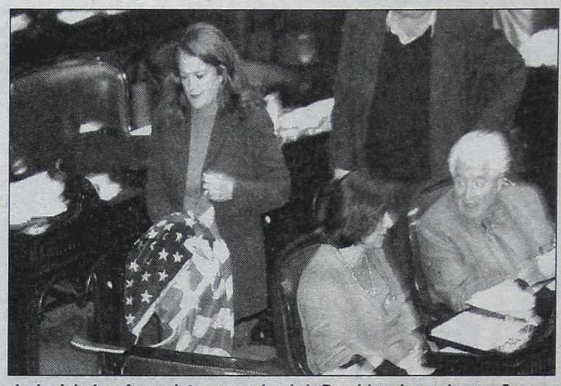

La legisladora frepasista avanza hacia la Presidencia con la enseña yanqui, y luego Camaño, que intent a ignorar que se le ha puesto delante suyo.

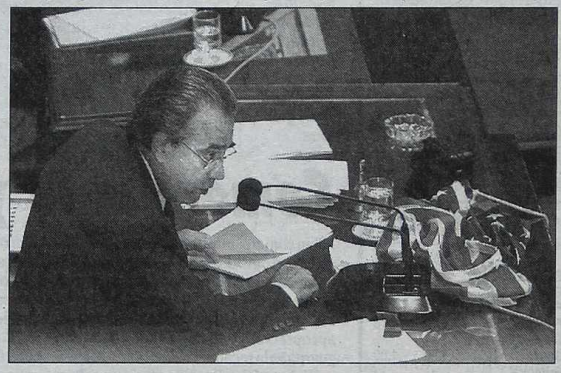

"En realidad, no sirve para nada"

El senador nacional José Luis Barrionuevo sostuvo que la controvertida media sanción a la derogación de la Ley de Subversión Económica "no sirve para nada", porque en el Código Penal existen los instrumentos necesarios para iniciar, y ciertamente proseguir, las actuaciones contra banqueros que hayan actuado en perjuicio de los ahorristas y del sistema.

De hecho, el gobierno respaldó la media sanción del Senado a la derogación, luego de una reunión anoche en la residencia de Olivos. Pero, según expresó el jefe de Gabinete Alfredo Atanasof, "debemos expresar nuestra sorpresas por algunas actitudes respecto del voto del justicialismo", porque "como ustedes sabrán hace unos días se aprobó un documento de 14 puntos con los gobernadores.

El funcionario minimizó que persistan situaciones conflictivas con senadores del PJ que no votaron junto con el resto, que respaldó un proyecto del senador del Partido Renovador Salteño Carlos Gómez Diez.

PODRIA NO SER TAN MALA

Quienes votaron contra la corrección a la Ley de Quiebras insisten en que muchas empresas argentinas pasarán a manos extranjeras a precios bajos, ya que la devaluación de enero hizo perder al peso dos tercios de su valor frente al dólar. Los impulsores, en cambio, aseguran que esas compañías tendrán resguardo e insistieron en que la aprobación servirá a que Argentina cuente con la ayuda financiera que necesita para salir de una crisis que ya lleva más de cuatro años. La reforma reincorpora el "cram down" pero habilita a los deudores a competir con los acreedores para recuperar sus empresas. También obliga a los tasadores a incorporar los bienes intangibles (marcas o posición en el mercado) al evaluar el precio de una empresa para impedir una caída de su valor. La ley deja 180 días corridos de suspensión de las ejecuciones por deudas, que se vencería en agosto porque la ley original fue votada en febrero. Y mantiene 120 días de período de exclusividad de los deudores, cuando son los únicos habilitados en presentar una oferta para acordar con los deudores y recuperar la empresa.

Vuelve la jubilación del Estado

La Cámara de Diputados aprobó un proyecto que permite a los afiliados de las AFJP regresar al sistema estatal de reparto de jubilaciones.

La iniciativa se había comenzado a discutir en la Cámara baja durante el gobierno de la Alianza, pero las negociaciones por entonces abiertas con las AFJP frenaron su aprobación.

Sorpresivamente, el proyecto fue aprobado hoy sin discusión y girado al Senado, donde en otras oportunidades se trabaron propuestas similares.

El proyecto contempla que los afiliados a las administradoras privadas puedan regresar al sistema estatal y viceversa.

A la inversa del sistema actual, si un nuevo afiliado tarda en elegir uno de los dos variantes queda en el sistema de reparto. A su vez, la primera vez se puede pasar de uno a otro sin restricciones de tiempo.

Pero si se busca cambiar por segunda vez o más, se debe esperar 24 meses en el régimen donde se encuentra el afiliado.

Prohiben cortar servicios

La Cámara de Diputados aprobó anoche y giró en revisión al Senado un proyecto de ley que prohibe a las empresas proveedoras de agua potable y energía eléctrica a cortar los servicios públicos mientras se extienda la renegociación de las tarifas que está encarando el gobierno nacional. La iniciativa fue sancionada dentro de un paquete de proyectos a libro cerrado y sin debate en la sesión en la cual también se aprobó el proyecto de reformas a la ley de quiebras. El proyecto establece que se suspende la facultad de corte de la prestación de servicios públicos de las empresas de provisión de agua potable y comercialización de energía hasta que se aprueben la renegociación de los contratos.

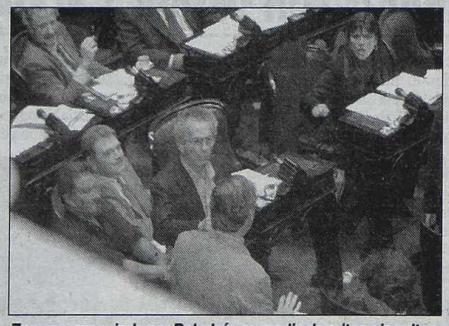

Zamora, empujado por Baladrón en medio de gritos e insultos.

CON EL CUCHILLO EN LA PANZA

El senador nacional Carlos Maestro sostuvo hoy que "no se puede trabajar con el cuchillo en la panza por la presión del FMI", a pesar de que su bloque parlamentario apoyó, con algunas excepciones, la media sanción a las leyes de Quiebras y de Subversión Económica. El legislador aseguró que ambas correcciones introducidas a la legislación reclamadas por el FMI iban a seguir su curso parlamentario hoy conforme los reclamos del Poder Ejecutivo, en aras de acelerar una ayuda financiera al país, que según estimaron fuentes oficiales podría concretarse en no más de un mes. Por otra parte, el juez federal Norberto Oyarbide tiene en sus manos una denuncia que pide investigar por supuesta "traición a la Patria" a los senadores nacionales que aprobaron la derogación de la ley de Subversión Económica. Los abogados Marcelo Parrilli y Antonio Liurgo pidieron la declaración indagatoria por ese delito de todos los senadores que avalaron la derogación y que se cite a dar testimonio a la diputada Elisa Carrió y al senador radical Rodolfo Terragno.

UNIVERSITARIAS

● SEMINARIO

La obra de Jorge Luis Borges será analizada en un seminario sobre literatura que se llevará adelante a partir del próximo miércoles 15 de mayo el investigador Alejandro Vaccaro en el Centro Cultural Borges. El curso comprenderá además ciclos sobre la Divina Comedia a cargo del escritor Norberto Silvetti Paz y la literatura del siglo de oro español, por Roberto Alfano. La cita es en Viamonte esquina San Martín. Para mayores informes llamar al 5555-5359.

● CURSOS

El centro cultural Konex, ofrece cursos sobre desarrollo comunitario orientados a jóvenes de entre 18 y 35 años. El Programa de Liderazgo Comunitario promueve proyectos enfocados a obtener resultados concretos para la sociedad y los cursos tienen un mes de duración. Se podrán solicitar becas en la fundación Konex y las clases se iniciarán el 20 del corriente mes.

● BECAS

La Fundación Bunge y Born y la Comisión Fulbright ofrecen cuatro becas para quienes quieran ampliar sus estudios sobre agronomía y ciencia y tecnología de los alimentos en los Estados Unidos durante el año 2003. Los interesados deben ser argentinos y residir en el país, tener título universitario nacional con un promedio de 7 o más y contar con una experiencia de más de dos años, además de dominar el inglés. La inscripción finaliza el miércoles 15 de mayo y los interesados deben comunicarse al 4814-3561.

● CONVENIOS

El ministro de Salud dela Nación, Ginés González García, firmará hoy convenios de cooperación con entidades científicas relacionadas con la salud. El acto se realizará en el salón Ramón Carrillo del ministerio y entre las entidades que participarán se encuentran, las Asociaciones de Medicina y Cuidados Paliativos, Alergia e Inmunología Clínica, y Neurointervencionistas entre otras.

● DESERCION ESCOLAR

Algunos de los temas puntuales que se desarrollaron recientemente en un seminario internacional inaugurado por la ministra de Educación Graciela Giannettassio, fueron la deserción escolar, la repitencia y la sobreedad en las escuelas. Estos temas fueron analizados durante tres jornadas en el seminario "Estrategias de atención a la deserción en escuelas de contextos desfavorecidos" con la participación de representantes de varios países latinoamericanos.

● MUSICA CLASICA

Unos 1700 alumnos de escuelas porteñas asistieron al teatro Coliseo de la Ciudad de Buenos Aires para escuchar música Clásica, en el marco del ciclo "Allegretto" que prevé acercar este tipo de música a 16 mil chicos durante nueve jornadas a lo largo de este año. En el ciclo que se inició en el Coliseo de Marcelo T. de Alvear 1125 y se extenderá a otros centros culturales en fechas a confirmar, estuvieron presentes las entidades que organizan esta actividad.

LA MASACRE NO SE

Norma, la esposa del policía Walter Orsi, quien fue asesinado en forma salvaje, no puede contener las lágrimas.

Oficial retirado fue ultimado por tres delincuentes durante un asalto a una carnicería en partido bonaerense de Quilmes

Dos policías fueron salvajemente asesinados en las últimas horas luego de enfrentarse con delincuentes que los mataron a sangre fría y sin darles tiempo para reaccionar, por lo que a esta altura quedó en claro que los malvivientes no conocen de reparos ni ventajas piadosas.

Los sangrientos episodios se produjeron en las localidades de Quilmes y Luján y en ambos casos los desconocidos lograron escapar y son intensamente buscados por los investigadores.

Estas dos nuevas bajas elevaron a 53 la cantidad de policías asesinados en lo que va del año, mientras que en las últimas cuarenta y ocho horas el hampa se cobró la vida de tres uniformados.

Durante la víspera balearon a Juan Carlos Leyes, un cabo primero que intentó impedir un robo a una agencia de lotería en Lanús y cuyos restos fueron sepultados en el cementerio de Rafael Calzada.

En el primero de los hechos, un policía identificado como Walter Orlando Osti, fue asesinado en el partido de Quilmes, en cuyo radio céntrico el uniformado trabajaba como custodio de los comercios locales, de acuerdo a lo que dijeron calificados voceros de la fuerza.

Los hechos se produjeron en Almirante Brown 751, casi esquina Humerto Primo, de Quilmes, cuando el suboficial desarrollaba un control en los negocios y fue sorprendido por los maleantes, que le dispararon desde el interior de la carnicería que estaban asaltando en esos momentos, indicaron los portavoces policiales.

"Lo mataron como a un animal. Estamos destrozados porque era un hombre que se ganaba la vida dignamente.

El hermano y el padre no lo pueden creer y son Gendarmes, así que tienen muchas ganas de hacer justicia por mano propio.

No puede ser que los chorros sigan haciendo lo que quieren con las vidas ajenas, porque terminan destruyendo a familias enteras que saben mejor que nadie que detrás del policías hay un padre de familia y una esposa" dijo Norma, la mujer de Walter Orlando Osti, aunque actualmente separada del fallecido.

Walter Orlando Osti era padre de dos hijos de 13 y 18 años.

El nombre de la menor es Estefanía y el mayor es un varón llamado Alejandro.

El agente no llegó a enfrentarse con los tres sujetos que lo mataron, quienes al observar su condición de vigilador los acribillaron de un tiro en el tórax sin darle tiempo a reaccionar y repeler la agresión, según señalaron las fuentes.

En el segundo episodio, un suboficial retirado de policía, que era propietario de un comercio

Comerciante y repartidor, fusilados

Un comerciante de San Antonio de Padua, en el partido de Merlo, fue asesinado de un balazo en el pecho al resistirse a un asalto. La víctima se trenzó en lucha con uno de los dos asaltantes que intentaban apropiarse del dinero de la caja, donde guardaba la recaudación del día.

El dramático hecho ocurrió anoche a las 21.25 en el comercio ubicado en la esquina de Centenario y San Martín cuando ingresaron dos hombres armados. Uno de los delincuentes saltó el mostrador y al tratar de apoderarse del dinero de la caja se trabó en lucha con el dueño del comercio Remigio Lozán, de 52 años, que intentó evitar el robo. La pelea finalizó cuando el delincuente extrajo su arma y mató de un balazo a Lozán. El hecho generó el pánico entre los clientes del local, que salieron corriendo despavoridos. En la comisaría 2ª de Merlo se instruyeron actuaciones por "tentativa de robo y homicidio".

Por otra parte, un repartidor de golosinas fue asesinado por dos delincuentes que intentaron asaltarlo en el partido de Avellaneda, al sur del Gran Buenos Aires, informaron fuentes policiales. El hecho se produjo cuando la víctima, identificada por la Policía como Sergio Daniel Mosquera, de 42 años, llegó en una camioneta Ford F-100 de su propiedad hasta un kiosco situado en la calle Montes de Oca 819, en jurisdicción de la comisaría de Avellaneda 1ª.

El hombre estaba acompañado por su hijo, Andrés Mosquera, de 18 años, y un empleado, Héctor Peralta, de 28, quienes entraron al comercio para entregar golosinas. Mosquera padre se había quedado en la camioneta y fue abordado por dos jóvenes armados quienes intentaron robarle. El repartidor se resistió y comenzó a forcejear con los delincuentes quienes efectuaron varios disparos uno de los cuales le impactó en el tórax, dijeron los voceros. Tras robar algo de dinero, los delincuentes huyeron a la carrera y se refugiaron en la Villa Tranquila, situada a cien metros del lugar donde ocurrió el asalto.

En tanto, Mosquera quedó gravemente herido y fue trasladado por su hijo al hospital Fiorito, donde falleció minutos después.

4 DETENIDOS CON DROGA Y PLATA FALSA, EN RETIRO

Cuatro sujetos que tenían en su poder dinero falso, y varios paquetes conteniendo marihuana fueron detenidos esta madrugada por la policía en la estación Retiro de esta capital. Según informó la Dirección de Seguridad del Transporte que tiene a su cargo el control de la seguridad ese medio, cuatro jóvenes fueron interceptados hoy por una brigada de esa repartición y en medio de una requisa de prevención se les secuestró 200 pesos falsos y Patacones también apócrifos de baja denominación y varios envoltorios con marihuana. El hecho ocurrió esta madrugada en la División Mitre de la Policía Federal, cuyo personal efectuando los controles sobre las personas que transitan o permanecen en la estación cabecera de Retiro observaron movimientos sospechosos de un grupo de jóvenes. Al ser interceptados para comprobar sus identidades, dos de ellos intentaron eludir a los agentes por lo que éstos dispusieron su detención y requisa en el lugar.

En esas circunstancias se comprobó que tenían en su poder la suma de 200 pesos y una suma menor en patacones, todos esto en billetes falsos. Además en ese operativo se secuestró una apreciable cantidad de picadura de marihuana que los jóvenes transportaban en varios paquetes.

Uno de los apresados con pesos, patacones y "mari".

EL TIEMPO

MINIMA 14º2 a las 6.20

ACTUAL 24º0 a las 16.00

TEMPERATURAS HORARIAS

6 hs.	14º3	11 hs.	18º0
7 hs.	14º4	12 hs.	19º7
8 hs.	14º6	13 hs.	22º4
9 hs.	15º5	14 hs.	23º1
10 hs.	17º3	15 hs.	23º9

PERSPECTIVAS PARA MAÑANA:

Cielo algo nublado; Temperatura y humedad en aumento; Vientosmoderados del norte.

"TOMESE" SU TIEMPO EN EL *4514-8062/66*

(SERVICIO METEOROLOGICO NACIONAL)

EN LA crónica BOLSA

Una demanda retraída y una oferta algo más acentuada que en reuniones anteriores exhibía la plaza accionaria de la Bolsa de Comercio. Esta tónica favoreció la caída en los niveles de cotizaciones ¢omo en los valores de Acindar con el 6,08 por ciento y Renault con el 6,25%. Telecom descendía el 5,93%. Grupo Financiero Galicia perdía el 3,84 y PC el 3,22 %. De esta sociedad recogimos versiones que deban cuenta de que los resultados de los estados contables por venir no satisfacían a la mesa inversora. Habrá que esperar su divulgación por parte de la nombrada. El índice general de la Bolsa bajaba el 1,52; el MerVal Tradicional cotizaba en baja en 379,35 puntos y perdía el 2,89%.

COTIZACIONES A MEDIA RUEDA

	HOY	ANT.		HOY	ANT.
Acindar	0,324	0,345	Estrada A	-.-	-.-
Agrometal	-.-	1,10	Faplac	-.-	-.-
Alpargatas	-.-	-.-	Ferrum	-.-	-.-
A.Palermo	-.-	-.-	Fiplasto	0,80	0,76
Aluar (5)	-.-	4,71	Garovaglio	-.-	-.-
Astra	-.-	-.-	Gas N. Ban	1,00	1,00
Atanor	-.-	2,32	Grimoldi	-.-	-.-
Aut. del Oeste	-.-	-.-	I.Patagonia	7,00	7,60
Bco. Francés	2,38	2,45	Indupa	1,67	1,70
Bco. Galicia	-.-	-.-	Irsa	-.-	1,65
Bco. Hipot.	3,20	3,20	Ledesma	2,65	2,70
Banco Macro	-.-	-.-	Longvie	-.-	-.-
Banco Río	-.-	1,46	M.Particulares	-.-	-.-
Bco. Suquía	0,602	0,693	Metrogas	-.-	0,77
Bansud	-.-	-.-	Minetti J	-.-	-.-
Baesa	-.-	-.-	Molinos Río	5,19	5,25
BGH	-.-	-.-	N.Piccardo	-.-	-.-
Boldt	-.-	-.-	PC Holding	2,10	2,17
Capex	3,80	3,85	P.Companc	-.-	-.-
Caputo	-.-	-.-	Polledo	-.-	-.-
C.Casado	1,20	1,20	Q.Estrella	-.-	-.-
C.Costanera	0,97	0,99	Renault	0,60	0,64
C.Puerto	0,34	0,35	Repsol	39,50	39,50
Celulosa	-.-	0,99	San Lorenzo	-.-	-.-
CEI Citicorp	-.-	-.-	San Miguel	12,00	11,70
C.I.N.B.A.	-.-	-.-	Siderar	2,35	2,39
C. Del Plata	-.-	0,10	Siderca	5,29	5,30
Colorín	-.-	-.-	Sol Petróleo	0,22	0,22
Cresud	2,10	2,10	Tabacal	-.-	-.-
Decker	-.-	-.-	Telefónica	-.-	2,23
Della Penna	-.-	-.-	Telecom	1,10	1,18
Domec	-.-	-.-	T.Gas del Sur	-.-	0,84
Dycasa	-.-	0,71	YPF	40,50	40,60

TITULOS PUBLICOS

Por ciento contado inmediato

	HOY	ANT.
BONEX 1992 $	-.-	85,50
BONEX 1992 U$S Ex	-.-	60,24
Pre 1	-.-	-.-
Pre 2	-.-	-.-
Pre 3	70,00	69,50
Pre 4	74,00	75,00
Pro 1	81,00	82,00
Pro 2	72,25	76,50
Pro 3	-.-	-.-
Pro 4	82,00	84,00
Pro 5	58,80	57,00
Pro 6	57,95	57,75

MERCADO DE HACIENDA

El cierre de la semana de negocios en el Mercado de Liniers finalizó con una nueva oferta numerosa de hacienda que, desde las primeras ruedas, se tradujo en caídas moderadas en las cotizaciones de los principales indicadores del precio promedio para el ganado en pie. Se operaba con 10.612 cabezas vacunas, con mayoría de tropas de calidad media y regular y escasos conjuntos de buena calidad y terminación, por los únicos que se pagaban valores sostenidos, respecto del miércoles, ya que los precios de ayer no son indicativos en el promedio general de cotizaciones de hacienda, debido a que sólo se vendieron 612 animales en un remate especial.

DETIENE: MATAN A 2 POLICIAS MAS

ubicado en la localidad de Luján, fue salvajemente asesinado de un balazo luego de resistirse a un asalto que pretendieron perpetrar tres delincuentes que ingresaron a su negocio con fines de robo.

De esta manera el uniformado caído convierte en el tercer miembro de esa fuerza de seguridad muerto en enfrentamientos con ladrones en sólo 24 horas, según confirmó el ministerio de Seguridad.

Los investigadores identificaron al comerciante asesinado como Ramón Cajaraville, de 56

Otro jubilado de la Federal fue ejecutado cuando atendía un comercio de su propiedad situado en la ciudad de Luján

años, quien desempeñaba tareas como sargento retirado de la Policía Federal.

El trágico episodio se precipitó en el local sito sobre la calle Alsina 1833, en plena zona céntrica de la ciudad, cuando ingresaron tres hombres fuertemente armados a exigir la entrega del dinero y los objetos de valor. Ante esta situación la víctima trató de resistirse al asalto tras identificarse como tal fue asesinada de un certero balazo en el pecho.

En la comisaría primera de Luján se instruyeron actuaciones por "homicidio en ocasión de robo".

La víctima se convirtió en el tercer policía asesinado entre el miércoles y jueves pasado en el conurbano bonaerense, en la noche del miércoles mataron al cabo primero Juan Carlos Leyes durante el asalto a una agencia de Loterías y Quinielas de Lanús y anoche al cabo primero retirado de la Policía Federal Walter Osti durante el asalto a una carnicería de Quilmes.

A continuación les detallamos los últimos casos de policías asesinados:

•27 de febrero: el sargento de la policía bonaerense Jorge Luis Rabey, de 37 años, fue asesinado al intentar resistirse a un asalto en Merlo.

•28 de febrero: el sargento 1° retirado de la Policía Federal Dionisio Mazza, de 60 años, fue asesinado al resistir un asalto.

•28 de febrero: el cabo 1° retirado de la Federal José Omar Tévez falleció en el Hospital Churruca Visca como consecuencia de haber recibido un balazo en la cabeza durante el asalto a una agencia de loterías del barrio de Monte Castro.

•1° de marzo: el sargento 1° Juan José Rivero (F15), de 59 años y el suboficial escribiente Nicomedes Varela (F16), de 62, ambos retirados de la Federal, fueron asesinados cuando trabajaban como custodios.

La carnicería de Almirante Brown 751 de Quilmes donde murió Osti, cuando realizaba un control.

•2 de marzo: el suboficial de Prefectura Víctor Hugo Cantino (PN3), de 19 años, fue muerto en un confuso episodio, por un suboficial de la Policía Federal, en Villa Zapiola, partido de Moreno.

•28 de abril: delincuentes que intentaron asaltar un locutorio mataron en San Miguel al oficial de la bonaerense José Luis Maza (B...), en Presidente Perón y Callo.

•9 de mayo: el cabo primero Juan Carlos Leyes fue acribillado a balazos dentro de una agencia de lotería de Lanús, cuando delincuentes pretendieron asaltar el comercio.

•9 de mayo: Walter Osti, policía federal, es asesinado a balazos al impedir un asalto a una carnicería del partido bonaerense de Quilmes.

•9 de mayo: Ramón Cajaraville, sargento de la policía federal, muere tras ser baleado por delincuentes que ingresaron a robar a su negocio de Luján.

Dos impresionantes accidentes

Dos heridos graves fue el saldo de dos accidentes de tránsito ocurridos durante esta madrugada. En el primero de ellos, que se registró en el barrio porteño de Flores, un hombre recibió serias lesiones y debió ser rescatado por los Bomberos y trasladado de urgencia a un hospital, tras quedar atrapado dentro de su vehículo, como consecuencia de haber sido embestido por un camión con acoplado que lo arrastró hasta la vidriera de una inmobiliaria ubicada a varios metros de donde fue la colisión. En tanto que en las cercanías de la estación Fournier, en la localidad de Villa Madero, un automóvil que cruzó las barreras bajas del ferrocarril, fue arrollado por una formación del ex Belgrano, y sus ocupantes, un matrimonio con su pequeño hijo, salvaron sus vidas por milagro, sufriendo heridas de consideración sólo la mujer, quien fue trasladada de inmediato a un centro asistencial de la zona. El informe policial destacó que el accidente de esta Capital ocurrió cerca de las 5, en el cruce de las avenidas San Pedrito y Juan Bautista Alberdi, cuando un camión Mercedes Benz embistió a un automóvil Ford Falcon, al que arrastró hasta dejarlo contra la vidriera de una inmobiliaria ubicada en el 2902 de Juan Bautista Alberdi. Como consecuencia de la colisión, el automovilista quedó atrapado en su vehículo y tuvo que ser rescatado por personal de Bomberos del Cuartel VII Flores, y derivado de inmediato a un hospital. Una fuente de la policía señaló más tarde que el conductor del Ford Falcon fue trasladado en una ambulancia del SAME al Hospital Piñero, en donde quedó internado. En el accidente de la estación Fournier, en Villa Madero, sufrió heridas Anabella Lorenzo de 34 años, mientras que su esposo Javier Javes de 31 y la criatura de ambos resultaron ilesos.

Paralelamente, un hombre murió y otras cinco personas sufrieron heridas de distinta consideración al chocar frontalmente dos vehículos sobre la Ruta Nacional 19 en el este cordobés, informó la policía.

El accidente tuvo lugar en cercanías de Los Chañaritos, población que dista 90 kilómetros de la capital provincial, donde colisionaron el Renault Express conducido por Ricardo Paz, de 33 años, quien falleció y una pick-up Ford F-100 guiada por Angel García, de 46.

Camión arrastró auto hasta chocar contra esta inmobiliaria.

El Ford Falcon arrollado por un tren en el barrio de Villa Madero y los padres del conductor. Su nuera resultó con heridas y fue internada.

"VAMPIROS" VOLVIERON A ATACAR A ALUMNOS DE COLEGIO

LA PAMPA.- La policía buscaba intensamente hoy a dos hombres, que a bordo de una camioneta Traffic intentaron extraerle sangre a varios alumnos de una escuela de la localidad pampeana de General Pico.

Personal policial de la Seccional 2ª, de General Pico, 135 kilómetros al norte de Santa Rosa, informaron que la denuncia fue realizada por los padres de los alumnos, a los que ambos sujetos invitaron a subir al utilitario.

El hecho ocurrió cuando un grupo de alumnos de la Escuela 233, alertó a dos vigilantes comunitarios que estaban trabajando en la zona próxima a la escuela, sobre la presencia de dos personas que se movilizaban en una camioneta Traffic.

Al parecer, de acuerdo al relato de los alumnos, éstos habían sido invitados a subirse a la Traffic, de color blanco, en la que se movilizaban dos hombres, con la intención de sacarles sangre.

Alertada la policía por este confuso episodio, se inició un rápido operativo para encontrar el vehículo e identificar a los sujetos, sin que hasta el momento la investigación haya dado resultado positivo, según se informó.

La revancha policial: 6 pistoleros abatidos

Seis hampones fueron abatidos, en las últimas horas en sendos enfrentamientos con efectivos de seguridad registrados en las localidades de Berazategui, Claypole, Villa Lugano, Lomas de Zamora, Los Polvorines.

Alrededor de las once de la mañana de hoy, dos delincuentes murieron luego de un infernal tiroteo que mantuvieron con efectivos policiales en la calle 105 y su cruce con 11, en la localidad bonaerense de Berazategui. El enfrentamiento se produjo cuando la fuerza de seguridad detectó que se estaba por producir el asalto a un comercio de la zona, mientras que varios móviles de la comisaría 1ª -bajo el mando del comisario Alejandro Cardozo- realizaron diversos operativos en inmediaciones del cruce de Varela para dar con posibles cómplices de los malhechores abatidos.

En tanto, un ladrón murió esta madrugada al tirotearse con un policía al que intentó asaltar cuando se dirigía a su casa de la localidad bonaerense de Claypole, en el partido de Almirante Brown.

El hecho ocurrió hoy, alrededor de la 1.20, en la esquina de las calles Salaberri y Maipú cuando el agente de la Policía Federal, Javier de Jesús, de 22 años, destinado en la comisaría 6ª, se dirigía a su casa franco de servicio y vestido con ropas de civil y fue interceptado con fines de robo por un hombre armado. El policía, luego de darse a conocer, extrajo su arma y se enfrentó al delincuente en un cruento tiroteo que finalizó cuando el agresor fue abatido.

Otro delincuente murió al dispararse el arma que portaba cuando se trabó en lucha con el vigilador privado de un Golf Club de Villa Lugano al que intentó asaltar.

El hecho ocurrió en las últimas horas de ayer en el Golf Club "José Jurado", ubicado en la avenida Roca al 5.000 cuando tres hombres ingresaron al lugar para cometer un robo. Uno de los vigiladores se trabó en lucha con uno de los ladrones al que se le disparó el arma autohiriéndose, al tiempo que sus cómplices se dieron a la fuga a la carrera. El delincuente murió cuando era trasladado a un centro asistencial de la zona.

Cinco murieron al tirotearse con policías y uno al luchar contra vigilador privado y dispararse su propia arma

Otro malviviente fue acribillado anoche al intentar robarle junto a otros tres ladrones la moto a un agente de la Policía Federal que circulaba por una arteria de la localidad de Lomas de Zamora. Los hechos se registraron a las 22.30 en el cruce de las calles El Cóndor y Golondrina, donde cuatro hombres que circulaban en un Renault 18 le cortaron el paso a un agente numerario de la comisaría 33ª que se conducía en una moto de alta cilindrada.

El policía, que vestía ropas de civil, les entregó la moto a los ladrones y cuando éstos volvieron al Renault 18, sacó su arma y los conminó a entregarse. Los ladrones, lejos de acatar la orden, efectuaron varios disparos, acción que fue respondida por el federal. Durante la refriega, uno de los delincuentes que viajaba en la parte trasera del auto recibió un tiro en la cabeza.

Los otros tres ladrones huyeron del lugar junto al herido y lo abandonaron junto al auto en una calle del barrio San José, de Temperley, mientras que el agente salió ileso.

Un maleante mas murió de un balazo cuando intentó robar, junto a un cómplice, un camión de la empresa La Serenísima y se enfrentó a tiros con un policía bonaerense que hacía de custodio del rodado, en la localidad bonaerense de Los Polvorines, partido de Malvinas Argentinas.

Fuentes policiales dijeron que el enfrentamiento, en el cual también sufrió heridas leves el chofer del camión, ocurrió en Tres Arroyos y San Martín, al norte del conurbano bonaerense.

Un vocero de la comisaría 2ª de Malvinas Argentinas aseguró que el episodio se inició cuando el camión de la empresa La Serenísima fue interceptado por dos delincuentes que, a punta de pistola, obligaron a su chofer a detenerse. En ese instante, un policía que realizaba tareas adicionales para la empresa de lácteos intentó detenerlos.

Allí se originó un fuerte tiroteo que finalizó con uno de los asaltantes muerto -que no fue identificado-, mientras que el restante logró escapar a pie.

La entrada del edificio donde el galeno tiene su consultorio.

DEJAN DE CAMA A MEDICO Y LE SUSTRAEN 25 MIL DOLARES

Un médico, algunos de sus familiares y dos empleadas fueron amenazados con armas y maniatados por delincuentes que ingresaron a su consultorio del barrio porteño de Once, de donde sustrajeron 25 mil dólares, y antes de irse pidieron disculpas.

El hecho se produjo ayer, cuando tres hombres y una mujer llegaron hasta el consultorio del médico, un hombre de 53 años cuya identidad no fue suministrada, situado en el tercer piso de un edificio de la calle Perón 2630.

Según declaró el hijo del facultativo, los asaltantes invocaron el nombre de su padre, por lo que éste les franqueó el acceso. Una vez en el interior del consultorio los ladrones extrajeron sus armas, con las que amenazaron al médico, sus familiares y dos empleadas que estaban en el lugar. Tras ello les ataron las manos y los encerraron en una habitación. Posteriormente la banda se llevó 25.000 dólares que el facultativo guardaba en el lugar.

El hijo del médico dijo que los delincuentes, de entre 28 y 30 años, se comportaron como "profesionales" y "nos trataron muy bien".

"Al final se disculparon cuando se estaban yendo", sorprendió el joven a la prensa. Los investigadores sospechan que los asaltantes contaban con el dato de la existencia de dinero en el lugar.

La causa quedó a cargo del juez de instrucción porteño Ricardo Farías.

Tomaron rehenes con un arma de juguete

Los dos hombres que mantuvieron como rehenes a los integrantes de una familia en el barrio porteño de Villa Ortúzar se negaron a declarar ayer en la Justicia, informaron fuentes tribunalicias. Los imputados, que en el frustrado asalto utilizaron un arma de juguete y otra real sin balas, fueron identificados como Federico Gabriel Navas Míguez, de 29 años, y Rafael Domingo García Machado, de 30.

Los voceros señalaron que fueron llevados en la víspera ante el juez de instrucción Eduardo Daffis Niklison, quien los investiga por "privación ilegítima de la libertad agravado y robo simple en grado de tentativa", pero se negaron a prestar declaración.

Fuentes cercanas a la investigación confirmaron que durante el episodio, los sujetos, quienes tienen antecedentes penales, utilizaron un arma de plástico y otra, calibre 32, sin balas. Los acusados tenían condenas previas.

2 MILLONES EN CONTRABANDO

Cerca de dos millones de pesos en mercadería de contrabando y más de una tonelada de droga incautada fue el resultado de la tarea operativa desarrollada por Prefectura Naval Argentina durante el primer cuatrimestre del año, donde ademas detuvo a 624 personas involucradas en ilícitos.

En el marco de los operativos que realizo la policía fluvial en lo que va del 2002, se incautaron mercaderías de contrabando por 2.620.989 pesos. Además fueron secuestrados 1.189 kilos de marihuana y más de 70 kilómetros de partes de pesca empleadas para la depredación ictícola.

Patrullas de Prefectura realizaron 34 procedimientos de lucha contra el tráfico de estupefacientes, en los que se incautaron 1.189,175 kilos de marihuana y quedaron detenidas 58 personas.

En el norte del país se secuestraron 164.983 cartones de cigarrillos que habían sido ingresados al país irregularmente, la mayor parte en la zona limítrofe con la República del Paraguay.

En total se realizaron 611 procedimientos para evitar la exportación e importación de mercadería de contrabando (cigarrillos, indumentaria y calzado, automotores y autopartes, electrónica, comestibles) con un valor de $2.620.989.

Un operativo de la Prefectura.

Cayeron asesinos de anestesista

Siete hombres de entre 18 y 31 años sospechados de haber asesinado a un anestesista de un hospital de la localidad bonaerense de Wilde, al sur del conurbano, fueron detenidos por la policía provincial.

Además, la policía investiga si los sujetos son responsables del asesinato de un agente de Interpol. Las detenciones fueron concretadas por personal de la DDI de Quilmes, que además secuestró numerosas armas de fuego, indicaron fuentes policiales.

El caso del anestesista comenzó en la medianoche del 18 de febrero pasado, cuando el cabo primero Antonio Borda, del Comando de Patrullas de Quilmes, regresaba vestido con su uniforme a su casa de Florencio Varela y al dejar su auto en una cochera vio dos vehículos con sus ocupantes en actitud sospechosa.

El policía se dio a conocer pero los sujetos le dispararon. Así se generó un tiroteo y los atacantes escaparon, se explicó.

Sin embargo, poco después policías de la comisaría 3ª de Florencio Varela hallaron en una esquina de esa ciudad uno de los autos de los delincuentes -un Ford Ka- que tenía un neumático reventado.

Los investigadores determinaron que el auto había sido robado en Quilmes. Sin embargo no todo terminó allí: a pocos metros, los policías encontraron el cadáver de un hombre mayor vestido con un uniforme verde, similar al de los médicos o personal sanitario.

El muerto era el dueño del auto, Carlos Oyarguren, anestesista.

POLICIAL crónica

● POR UN PARTIDO DE FUTBOL

Un muchacho de 18 años mató de dos puntazos a un hombre de 26 luego de un partido de fútbol en la localidad de Pontevedra, cuando se pusieron a beber alcohol y se trenzaron en una agria disputa. El hecho ocurrió luego de que un grupo de personas se pusieron a beber bebidas alcohólicas tras finalizar un partido de fútbol en un predio ubicado en Tozo y La Amistad, de esa localidad del partido de Merlo. Allí estaban Héctor Villalta, de 26 años, y Lorenzo Talavera, de 18, quienes en un determinado momento comenzaron a discutir hasta que este último sacó un cuchillo y le aplicó dos puntazos en el tórax a su contrincante. El homicida fue detenido poco después y quedó preso en la comisaría quinta de Merlo, ubicada en la localidad de Pontrevedra.

● ALBAÑILES BOQUETEROS

Dos albañiles secundados por otros dos hombres fueron detenidos por la policía, cuando se disponían a partir con una camioneta cargada con varillas robadas a una obra en construcción de la localidad platense de Ringuelet. Agentes de la comisaría 11ª detectaron los movimiento sospechosos de cuatro hombres frente a la obra en construcción ubicada en el cruce de las calles 19 y 514, de esa localidad cercana a La Plata. Los policías les impartieron la voz de alto a los hombres, quienes estaban cargando varillas (FI del 12) en la caja de una camioneta marca FSO. Los hombres que habían ingresado a la obra por un boquete hecho en la pared, corrieron en distintas direcciones para despistar a los policías, pero finalmente fueron atrapados. Al mismo tiempo un quinto hombre que estaba dentro de la obra logró escapar por los fondos de una casa lindera, y según fuentes policiales se trataría del sereno de la obra.

● PEDRO PICAPIEDRA

La policía detuvo a un hombre que le rompió un brazo a su esposa, a la que sometía a vejámenes y la obligaba a posar desnuda para sacarle fotos y filmarla en su casa de Magdalena. El detenido, acusado por el hecho, fue identificado por la policía como Rubén Omar Piorno, de 46 años. La víctima, de 24 años, está internada en un hospital municipal de Magdalena. Un jefe policial informó que en la tarde de ayer la mujer ingresó a la guardia del hospital con una doble fractura en el brazo derecho. Los médicos establecieron que la mujer había sido víctima de una golpiza propinada por su esposo, que intentó pegarle en las piernas con una maza de 3 kilos y, cuando la víctima intentó protegerse con sus brazos, recibió un golpe en uno de ellos y sufrió varias fracturas. La policía al interrogar a la víctima tomó conocimiento que el hombre sometía a la mujer todo tipo de vejámenes sexuales y la obligaba a posar desnuda para filmarla y sacarle fotos.

● ASALTANTES "NAFTEROS"

Una banda integrada por un hombre de 31 años y dos hermanos de 15 y 17 años, que robaban a mano armada varias estaciones de servicio, fue desbaratada por la Policía Bonaerense en una villa de emergencia de la localidad de Tolosa, partido de La Plata. Efectivos de la comisaría 6ª de la Delegación Departamental de Investigaciones y del Comando de Patrullas realizaron un megaoperativo en el interior de la villa de emergencia "La Unión", ubicada en cercanías del mercado regional de Tolosa. Durante el procedimiento, realizado en cuatro fincas, los policías detuvieron a dos hermanos de 15 y 17 años, y a Carlos Alberto Sayago, de 31 años, todos acusados de integrar una banda que robaba estaciones de servicio. Los efectivos secuestraron además en el interior de la vivienda de uno de los delincuentes un pistolón calibre 22 con numeración limada y varias cajas de municiones.

● HAMPON JUVENIL

Un adolescente de 17 años, sospechado de haber participado en el asesinato de un policía, fue apresado en las últimas horas luego de que asaltara un supermercado en Capilla del Señor. El hecho ocurrió en el supermercado Ultra, de la calle Casco entre España y Ameghino de esa localidad ubicada a 82 kilómetros al norte de la Capital Federal. El ladrón ingresó al comercio, intimidó a una cajera con un arma de fuego, se apoderó del dinero que había en la caja y huyó en una bicicleta, vehículo que abandonó a las pocas cuadras. Poco después fue atrapado con 1.300 pesos y patacones. Los investigadores tratan de determinar si el muchacho estuvo involucrado en el asesinato del oficial inspector José Luis Mazz, que ocurrió el 28 de abril pasado en San Miguel.

● LADRONES DE CHOCLOS

La policía salteña detuvo ayer "infraganti" a tres hombres en momentos que robaban choclos del interior de una finca ubicada en la localidad de Cerrillos, a pocos kilómetros de la capital salteña. Se trata de una finca situada en la ruta provincial 24 conocida como camino a Colón, de propiedad de Mario Villa, donde personal de la comisaría 13ª, sorprendió a los tres hombres en momentos en que guardaban en varias bolsas los choclos. El magistrado de Instrucción de turno tomó intervención en el caso y caratuló el mismo como "tentativa de hurto".

LE METEN ESCOPETAZO A TRAVESTI

Un travesti fue atacado anoche de un escopetazo a quemarropa disparado desde un automóvil cuando se encontraba ejerciendo la prostitución en la colectora de General Paz y Ricchieri, en Villa Riachuelo, quedando internado en grave estado en el hospital Santojanni. Entre las hipótesis que baraja la policía están las que haya sido víctima de un psicópata, de la venganza de un cliente, o de un atentado de características pasionales.

La víctima, apodada "Luisa", estaba en el lugar junto a un compañero. En un momento en que éste se alejó para hablar con un cliente, un automóvil se acercó y sin mediar ninguna palabra previa, desde el interior le dispararon con una escopeta. El travesti se desplomó ensangrentado sobre la vereda, mientras el desconocido agresor se daba a la fuga. El amigo de "Luisa" se acercó corriendo, y a los gritos pidió ayuda a los vecinos para que llamaran a una ambulancia del SAME.

El travesti agredido fue trasladado de urgencia al Hospital Santojanni, donde quedó internado en grave estado. Recibió cinco perdigones de gran tamaño en el tórax, en el rostro y brazos.

Tomó intervención en el hecho la comisaría 48ª, cuyos peritos trabajaron en el lugar de la agresión a la búsqueda de pistas que permitan identificar al agresor. No se descarta que sea un psicópata que tenga como blanco a los travestis, o algún ex cliente de"Luisa", furioso con él por algún encuentro fracasado. También se baraja la hipótesis de un drama pasional: que haya sido baleado por un ex novio o incluso por alguna mujer celosa.

Le dispararon desde auto que se dio a la fuga y quedó en muy grave estado. Se ignoran los móviles del insólito ataque

Mientras el travesti era atacado anoche, al menos 30 personas acusadas de infringir la Ley de Profilaxis, eran detenidas por la Policía Federal durante varios operativos realizados en distintos saunas de esta capital.

Agentes de la División Seguridad Pública, al mando del Comisario José Novoa, allanaron el departamento ubicado en Rojas 6, del barrio de Caballito, donde apresaron a 15 personas, entre ellas varias prostitutas.

Simultáneamente, los federales, allanaron departamentos ubicados en la Avenida Corrientes al 1800; Santa Fe al 2800 y en dos de La Rioja al 1100.

En uno de los departamentos de la calle La Rioja, la Policía descubrió un singular entretenimiento para los ocasionales clientes que las meretrices ofrecían. Se trata del "Balcón del Amor", el cual consistía en que dos bellas mujeres paseaban su exuberancia física en un balcón de reducidas dimensiones excitando al hombre o la mujer que pagaba por sus servicios.

Asimismo, los federales incautaron en los saunas allanados abundante material pornográfico, elementos sadomasoquistas como ser: látigos de nueve colas, potros de tormento y vestimenta de cuero.

Entre las prostitutas detenidas se hallan varias ciudadanas de origen brasileño y paraguayo.

El operativo ordenado por el Juez Mario Letner, está enmarcado en la infracción a la Ley de Profilaxis 12.331.

Juzgan a cuatro oficiales de gendarmería por violación

SALTA.- Un sargento y tres cabos de la Séptima Agrupación de Gendarmería Nacional, comenzaron a ser juzgados por un Tribunal Oral Federal de Salta, bajo los cargos de haber sometido sexualmente a una joven en el año 2000. El Alto Tribunal que está presidido por el juez José Antonio Solá Torino, juzga a los cuatro imputados por el hecho ocurrido el 5 de noviembre del 2000 en la zona de Cuña Muerta en Tartagal. En ese lugar, una mujer fue violada sexualmente en momentos en que se dirigía al sur con mercaderías que había adquirido en Bolivia. La mujer identificada como Silvia V. S., denunció a los cuatro gendarmes por el delito de violación. La joven sostuvo que "la patrulla la interceptó en medio del monte y mientras uno de los gendarmes la amenazaba de muerte los otros tres la vejaron en reiteradas oportunidades. Los gendarmes que están siendo juzgados son Julio Mora, Carlos Meza, Hugo Almeida y Adolfo Romero; y prestaban servicio en el escuadrón 52 de la ciudad de Tartagal, a unos 300 kilómetros al Norte de la capital salteña.

Falso abogado sometió a dos clientas en Belgrano

Un falso abogado, acusado de violar a dos mujeres tras ingresar a la vivienda que comparten en el barrio porteño de Belgrano, fue apresado ayer en la ciudad de La Plata, donde reside. El procedimiento de detención fue realizado en forma conjunta por personal de la comisaría 1ª de La Plata y de la seccional 33ª. Fuentes policiales informaron que en poder del detenido se encontraron distintas credenciales y tarjetas apócrifas que acreditaban al agresor como abogado, cuando en realidad carece de título habilitante.

Según se indicó, días atrás el imputado habría concurrido a una vivienda de la intersección de las calles Blanco Encalada y Amenábar, alquilada por dos chicas, a la que ingresó tras hacerse pasar por abogado.

Una vez en el interior del lugar el hombre abusó sexualmente de la joven que se encontraba en el lugar, y cuando llegó su amiga también la sometió, para luego dejarlas maniatadas y abandonar el lugar.

Doble crimen de Laguna Larga: sospechan de entorno íntimo

CORDOBA .- En el caso del matrimonio que apareció muerto a cuchilladas en la localidad de Laguna Larga, los investigadores apuestan a la teoría de que el doble crimen fue cometido por alguien del entorno de las víctimas, que incluso pudo haber pasado algún tiempo dentro de la vivienda antes de consumar el homicidio. La bebita que dejaron abandonada junto al cadáver casi degollado de su madre, único testigo del hecho, quedó por el momento en custodia de un familiar.

El asesinato del peluquero Damián Baigorria, de 35 años, y su esposa, la maestra jardinera Marcela Villalón, de 34, que adelantáramos en nuestra quinta edición de la víspera, conmociona a todo Córdoba. Se estima que el doble crimen fue cometido entre las últimas horas de anteanoche y las primeras de la madrugada de ayer, lo que quedará determinado cuando concluyan las autopsias.

Según el comisario Angel Tavárez, de la Unidad Regional 8 de policía, no se descarta que haya sido gente que estuvo algún tiempo dentro de la vivienda, ya que entre otras cosas no se detectó violencia en las puertas o ventanas". También destacó que "no da la impresión de que la pareja haya sido sorprendida durmiendo".

Forenses utilizaron ataúd para retirar cadáveres de Damian Baigorria y Marcela Villalón.

Los cuerpos fueron hallados vestidos con ropa de calle, en medio de un gran desorden, por lo que tampoco fue desestimada la posibilidad de un robo. Otro aspecto a corroborar será la causa de las muertes, que según las primeras observaciones, tendrían origen en profundas heridas en la zona del cuello.

Londres: tragedia ferroviaria

Cinco muertos al descarrilar un tren en plena zona céntrica

LONDRES, 10, (EFE).- Cinco personas murieron y otras cincuenta resultaron heridas al descarrilar hoy un tren en la estación de Potters Bar, al norte de Londres, confirmó el Servicio de Ambulancias del condado de Hertfordshire. La vida de tres de los heridos corre peligro, nueve se encuentran en estado grave y el resto sufre heridas leves, añadió la misma fuente, sin precisar las causas del siniestro. El conductor del tren salió ileso y está colaborando en las tareas de asistencia a los heridos. Al parecer, tres de los cuatro vagones del tren se salieron de la vía y el cuarto chocó contra el andén de la estación y un puente elevado.

El tren salió de la estación de King's Cross, en el centro de la capital británica, a las 11:45 GMT con destino a la localidad de Kings Lynn, en el condado de Norfolk, en el este de Inglaterra.

Varios helicópteros, once ambulancias y el servicio de bomberos tratan de asistir a las víctimas en el lugar del siniestro.

Las instalaciones de un supermercado cercano han sido cerradas al público y se están utilizando como centro de primeros auxilios para los heridos, cuyo número aún no se ha confirmado, en tanto las víctimas están siendo trasladadas al hospital londinense de Barnet, en el norte de Londres. Unos de los testigos comentó a la cadena televisiva Sky que escuchó "un gran estruendo" y pudo ver cómo uno de los vagones quedó "seriamente dañado. La gente está malherida. Hay muchas personas de un lado para otro tratando de ayudar a las víctimas, aunque yo creo que no hay mucho que se pueda hacer", dijo el testigo.

El descarrilamiento se ha producido cerca de la localidad de Hatfield, a las afueras de Londres, donde -en octubre del 2000- cuatro personas murieron y treinta y tres resultaron heridas cuando un tren descarriló

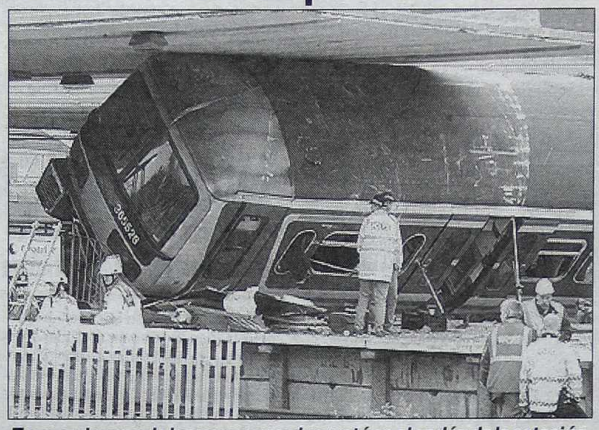

Tremendo: uno de los vagones se incrustó en el andén de la estación.

ORINARLO SERA PECADO

Tras ser rematado -el martillo podría bajar en dos millones y medio de dólares surge la pregunta ¿quién se animará a orinar en este objeto de colección tan preciado en Nueva York.

Todos andan calientes

BUDAPEST, 10, (EFE).- Un conductor de un automóvil mató a tiros a un camionero en una discusión de tráfico en la autopista M-3, cerca de Budapest. El camionero había estacionado su vehículo en la franja de seguridad de la carretera debido a una avería, lo que al parecer molestó al otro conductor, que interpretó que la maniobra había sido demasiado brusca. Testigos presenciales relataron que el conductor del automóvil se detuvo y tras entablar una discusión con el camionero sacó una pistola y abrió fuego. El asesino huyó inmediatamente del lugar sin ofrecer auxilio al camionero, que falleció unos minutos más tarde por las heridas sufridas en la cabeza.

SUBEN VICTIMAS FATALES EN RUSIA

MAJACHKALA, Rusia, 10 (EFE).- El número de muertos a causa del atentado terrorista en Kaspiisk, puerto de Daguestán cercano a Chechenia, asciende a 41 personas, incluidos 13 niños, informaron hoy las autoridades daguestaníes. Una bomba de gran potencia oculta en unos arbustos a sólo 300 metros de la plaza Mayor de Kaspiisk hizo explosión ayer al paso de una banda de infantería de Marina acompañada de numerosos niños, cuando en la ciudad, como en todo el país, se celebraba el Día de la Victoria en la Segunda Guerra Mundial.

El alcalde de Kaspiisk, Yamaludín Omárov, había informado anoche de que las víctimas mortales del atentado, atribuido a los separatistas chechenes, era 32 personas y de que otras 130 habían sido ingresadas en hospitales, muchas de ellas en "estado grave". Según el Ministerio de Defensa de Rusia, 19 militares, de ellos 11 oficiales, murieron en el atentado.

Fuentes del ministerio del Interior daguestaní declararon que "hay pruebas de la implicación de extremistas chechenes" en el ataque terrorista.

Kavkaz Center, una de las páginas web de los separatistas chechenes, no rebatió hoy la acusación ni reconoció la implicación de los secesionistas en el atentado de Kaspiisk, y llegó incluso a sugerir que fue perpetrado por los servicios secretos rusos.

MADE IN USA SON PALABRAS FEAS

DAMASCO, 10(EFE).- Puede parecer un contrasentido, pero el rencor que ahora despierta entre los árabes el "Made in USA" ha llegado al punto de que en el más típico restaurante norteamericano de Damasco no permiten entrar a los ciudadanos estadounidenses. "No somos norteamericanos" dicen los extranjeros con una sonrisa ante la puerta del local de Ahmed Diab, en el lujoso barrio de Malki de la capital siria, especializado en comida rápida al estilo de Estados Unidos, y decorado con fotos de la neoyorquina Estatua de la Libertad y otros íconos emblemáticos de ese país.

"Mientras continúen las masacres israelíes de palestinos en los territorios ocupados, aquí no podrán pasar los estadounidenses", declaró a EFE el propietario del restaurante "Mondo", a cuya entrada se lee en un enorme cartel: "No se admiten norteamericanos".

MUNDO LOCO

TRABAJO MORTAL

SAN PABLO, 10 (EFE).- Nueve personas mueren en los más de mil accidentes de trabajo que se producen a diario en Brasil, los cuales generan el equivalente a US$ 800 millones en indemnizaciones, de acuerdo a un informe oficial publicado por la prensa.

El "Anuario Estadístico de Accidentes de Trabajo 2000", de los ministerios del Trabajo y de la Previsión Social, publicado por el diario "Folha de Sao Paulo", reseña los accidentes ocurridos entre 1997 y 2000. La media anual de accidentes de trabajo en el citado período sumó 391.000 casos, con 3.563 muertes.

PEDIA POR LA PAZ Y LO BAJARON A TIROS

MEDELLIN, 10 (EFE).- Un helicóptero de la Gobernación de Antioquia fue alcanzado por varios disparos cuando sobrevolaba por la zona oeste de Medellín y lanzaba panfletos en los que invitaba a una jornada por la paz, pero sus ocupantes resultaron ilesos, informaron las autoridades. El aparato, un Bell-212, "sufrió varios impactos, pero afortunadamente pudo aterrizar y no se registraron víctimas entre los tripulantes y otros ocupantes", dijo el general Leonardo Gallego, comandante de la Policía en Antioquia.

Los disparos fueron hechos por desconocidos cuando el aparato oficial sobrevolaba por el barrio 20 de Julio, e inmediatamente la tripulación regresó a su base del aeropuerto local "Olaya Herrera". Jorge Enrique Vélez, secretario de Gobierno de Medellín, capital de Antioquia, dijo a periodistas que se investiga el atentado mientras otras autoridades atribuyeron el mismo a "comandos armados urbanos", pero no precisaron de qué organización.

Las octavillas que arrojaba el helicóptero invitaban a una jornada de no violencia y por la paz que se celebrará mañana en Medellín y en varios municipios de Antioquia, en el noroeste colombiano.

● CRUEL MATANZA

BOGOTA, 10 (Télam-SNI).- Catorce personas, dos de ellas menores, fueron asesinadas por hombres armados en dos ciudades de Colombia y las autoridades policiales dijeron que los autores podrían ser escuadrones de la muerte. En Cúcuta, ciudad localizada 425 kilómetros al nordeste de Bogotá, donde ocurrieron 9 de los 14 asesinatos, se identificaron 7 adultos con antecedentes criminales.

En el municipio de Convención, perteneciente al mismo departamento, 5 jóvenes fueron asesinados por un grupo de hombres que portaban armas automáticas de largo alcance. Aunque ningún grupo reivindicó las dos acciones violentas, versiones radiales dijeron que se trató del accionar de grupos de "limpieza social".

Mujer a la silla eléctrica

ATMORE, Estados Unidos, 10 (Reuters).- Una mujer condenada a la pena de muerte por el asesinato de un oficial de policía en 1993 fue ejecutada hoy en Alabama, y probablemente fue la última persona que muere en la silla eléctrica del estado. Lynda Lyon Block, de 54 años, murió en la prisión Holman de la ciudad de Atmore, Alabama, a las 0.10 local (5.10 GMT), dijo Brian Corbett, funcionario de información pública con el Departamento Correccional del estado.

Block y su compañero George Sibley fueron condenados a la pena capital por matar a Roger Motley, un oficial de policía de Opelika, asesinado a balazos en el estacionamiento de un almacén en 1993. Motley se dirigió en su auto patrullero a un estacionamiento de Opelika después que una persona que pasaba por el lugar le dijo que un joven estaba pidiendo ayuda. Fue entonces cuando Block y Sibley dispararon y mataron al policía. Block no tenía abogado, por lo que no se presentó ninguna apelación en su nombre para detener la ejecución, dijo Corbett. El funcionario agregó que cuando se le preguntó a Block si tenía alguna declaración final, respondió: "No".

Pinchazo letal a un asesino

HUNTSVILLE, Estados Unidos 10 (EFE).- Un hombre que hace nueve años asesinó a una niña de 14 años fue ejecutado en Texas, anunciaron las autoridades del Penal de Rehabilitación de Huntsville. Reginald Reeves pidió disculpas a los padres de su víctima, Lynn Weeks, que asistieron como testigos a la ejecución, mediante una inyección letal. "Pido perdón por haber tomado la vida de vuestra hija. Aunque mi pena no sea tan profunda... lo siento mucho", dijo minutos antes de ser tumbado en una camilla, según una transcripción de sus declaraciones proporcionada por el Departamento de Justicia Criminal del estado. Weeks había huido del hogar donde vivía en el norte de Texas cuando conoció a Reeves, quien entonces tenía 19 años.

Su cuerpo fue encontrado en una casa abandonada de la localidad de Clarksville con señales de estrangulamiento, violación y lesiones que mostraban que se había resistido al ataque, según manifestó la oficina del fiscal de Texas. Las huellas de mordiscos y muestras de cabello y sangre encontradas en el cuerpo de la víctima vincularon a Reeves directamente con su muerte, señalaron.

HAY MIEDO DE ADELGAZAR

SINGAPUR, 10 (EFE).- El consumo entre los singapureses de pastillas para adelgazar ha caído en picada después de que uno de estos productos llevara al borde de la muerte a una popular actriz de televisión cuyo drama fue seguido por los habitantes de la ciudad-estado. De momento, la empresa que fabrica en China la medicina adelgazante "Slim 10", supuesta causante del fallo hepático de la actriz Andrea de Cruz, la ha retirado del mercado y reembolsará el precio de cada pastilla devuelta. La fabricante del producto, que se sospecha es el origen de otros 13 casos de hipertiroidismo, hipertensión y problemas cardíacos, reconoció haber vendido en seis meses 20.000 frascos de 120 cápsulas a un precio ligeramente inferior a un dólar (1,11 euros). La Autoridad de Ciencias de la Salud había obligado a detener la venta y a retirar los frascos del mercado tras detectar que contenía fenflurima, una sustancia prohibida que no figura en el prospecto y fue descubierta tras investigarse varias denuncias.

IMPRESIONANTE OPERATIVO DE SEGURIDAD AL DESALOJAR LA IGLESIA DE BELEN

Mientras uno de los terroristas palestinos festeja la liberación, un sacerdote de Belén comunica las novedades vía celular. Se cumplió el pacto y trajo un respiro.

PALESTINOS LIBERADOS

BELEN, 10, (EFE).- El acuerdo alcanzado entre el Ejército de Israel y los representantes palestinos puso hoy fin al asedio que desde el pasado 2 de abril soportaba la Basílica de la Natividad de Belén, construida donde dice la tradición que nació Jesús.

Israel consiguió la salida a Chipre -para seguir luego a diversos países europeos- de trece palestinos que se encontraban en el interior de la basílica y a los que el Estado hebreo acusa de tener "las manos manchadas de sangre".

El pasado 2 de abril, unos 200 milicianos palestinos y varias decenas de civiles se atrincheraron en el interior de la Basílica de la Natividad, mientras el Ejército israelí llevaba a cabo la operación "Muro de Defensa" en Cisjordania con el objetivo de "acabar con el terrorismo".

El Ejército israelí montó un cerco en toda regla en torno a la Basílica y el anexo convento de Santa Catalina (regido por la comunidad franciscana), con unidades de elite (muchas de ellas formadas por drusos, de lengua árabe), apoyadas por vehículos blindados y carros de combate, frente a los que los palestinos apenas podían oponer fusiles de asalto y armas ligeras.

A menos de diez kilómetros al sur de Jerusalén, Belén ha crecido a la sombra de este muy venerado santuario por los cristianos desde los primeros siglos de nuestra era y, tras obtener la autonomía de Israel en virtud de los acuerdos de Oslo de 1993, la ciudad se convirtió en el centro del incipiente turismo de la ANP.

Partieron ya a Chipre los trece terroristas luego de tener tenso al mundo

● VATICANO: SATISFACCION

CIUDAD DEL VATICANO 10, (EFE).- Los Franciscanos acogieron hoy con "satisfacción" la conclusión de la ocupación de la Basílica de la Natividad de Belén, aunque reconocieron que se trata sólo de una etapa de un largo camino de reconciliación, y expresaron su descontento por el "retraso injustificado" para llegar al acuerdo. "Aleluya. Por fin se ha logrado un acuerdo que garantiza el final de la larga ocupación y del asedio de la basílica de la Natividad. Es un suspiro de alivio para todos los comprometidos con la paz, aunque somos conscientes de que se trata sólo de una etapa de un largo y difícil camino de reconciliación y de entendimiento", dijo hoy aquí el general de la Orden de los Frailes Menores Franciscanos, Giacomo Bini, cuya Orden es la encargada desde hace siglos de la Custodia de Tierra Santa.

Canciller alemán, en apuros

BERLIN, 10, (EFE).- Una tormenta activó el sistema de defensa del avión militar en el que viajaba el canciller alemán, Gerhard Schroeder, tras despegar de Kabul, lo que provocó momentos de alarma ante el temor de que el aparato fuera objeto de un ataque con misiles.

Las mismas fuentes calificaron de "mero incidente", sin trascendencia, la activación de los dispositivos defensivos del Transall, en el trayecto realizado ayer entre Afganistán y Uzbekistán. Según un portavoz de ese departamento, el sistema entró en funcionamiento a consecuencia de un relámpago, lo que provocó una fuerte detonación en el interior del avión militar en el que viajaba el jefe del Gobierno, quien ayer terminó su visita a Afganistán.

De acuerdo con esta fuente, el sistema defensivo del Transtall es sumamente sensible a agentes externos y se activa inmediatamente para crear un escudo protector que convierte el aparato en difícilmente perceptible y "despista" a un hipotético atacante.

La portavoz segunda del Gobierno, Charima Reinhardt, indicó que el canciller ni siquiera se enteró del incidente, puesto que en estos momentos "trataba de dormir". La noticia de que el escudo protector del Transtall se había activado pocos minutos después de despegar.

Otro ataque en Jerusalén: sólo heridos

JERUSALEN 10 (EFE).- Dos palestinos causaron heridas a trece personas al lanzar una carga explosiva en el casco viejo de la ciudad de Beersheva, en el sur de Israel, antes de ser apresados por agentes de la policía. Se trata del segundo ataque palestino en una ciudad de Israel en las últimas 72 horas y cuando la ciudadanía de este país, sacudida por una ola de sangrientos atentados el pasado marzo, parecía recuperar la seguridad tras la "Operación Muro de Defensa", la gran ofensiva militar del mes de abril en ciudades de Cisjordania. Uno de los dos atacantes también resultó herido al ser golpeado por viandantes israelíes en el casco antiguo de esa localidad, la "capital del desierto" meridional del Néguev.

Atentado de turno en Jerusalén aunque sólo con saldo de heridos.

El estado de los heridos, alojados en el hospital Soroca de esa ciudad, en el cual también fue ingresado ese atacante, es leve. El ataque, que no se ha atribuido por el momento ninguna de las facciones de la resistencia contra la ocupación israelí en Cisjordania y Gaza, se registró poco después de que comenzaran a salir de la Basílica de la Natividad de Belén los 123 palestinos que estuvieron cercados por tanques israelíes durante 38 días en ese santuarios cristiano.

La "Operación muro de defensa", que comenzó el pasado 29 de marzo y concluyó oficialmente hace tres semanas, bajo el lema "vamos a defender nuestra casa", tuvo como objetivo "erradicar la infraestructura terrorista" en localidades palestinas del territorio cisjordano. El primero de los dos ataques de esta semana fue perpetrado el martes en la ciudad de Rishon Le Sion, donde un suicida del Movimiento de la Resistencia Islámica (Hamas) se inmoló en un salón de juegos de azar al activar una maleta llena de explosivos y causó la muerte a 15 civiles y heridas a otros 55.

A raíz de ese atentado, el Gobierno de unidad nacional del primer ministro israelí, Ariel Sharon, se disponía a lanzar ahora una nueva ofensiva, esta vez "contra focos terroristas" de Hamas.

Invasión a Gaza sigue en nerviosa lista de espera

JERUSALEN, 10, (EFE).- La prevista invasión israelí de Gaza, cuestionada por oficiales militares, se limitaría a una "operación quirúrgica" contra integristas de Hamas y la Yihad Islámica, aunque también podría cancelarse con el fin de no torpedear los esfuerzos diplomáticos para reactivar las bloqueadas negociaciones de paz. El Gabinete de Seguridad Nacional acordó el miércoles tomar represalias por el atentado de un suicida del Movimiento de la Resistencia Islámica (Hamas), aparentemente de Gaza, que se inmoló en un salón de juegos y causó la muerte de 15 civiles israelíes. El general en reserva Samia Bentov, ex comandante en la franja de Gaza, declaró que una invasión a gran escala en ese estrecho territorio -uno de los de mayor densidad de población por kilómetro cuadrado del mundo-, "no sólo será insensato, sino que también es imposible" sin causar gran cantidad de víctimas en ambos bandos. Fuentes del Gobierno de Estados Unidos, que junto con la Unión Europea, la ONU y la Federación Rusa (el llamado "Cuarteto") tratan de estabilizar la crisis, desmintieron ayer que hubiesen dado "vía libre" al primer ministro israelí, Ariel Sharon, para intervenir en Gaza. La próxima semana tiene previsto volver a la zona el director de la Agencia Central de Información (CIA), George Tenet, con una misión destinada a cooperar con la Autoridad Nacional Palestina (ANP), que preside Yasser Arafat, en la reconstrucción y unificación de sus organismos de seguridad. Arafat condenó el atentado del suicida palestino contra civiles israelíes y ordenó el arresto de catorce miembros de Hamas en Gaza, donde hoy fueron detenidos otros veinte, según fuentes de la ANP. La decisión acerca de cuál será y en qué momento se llevará a cabo la represalia debía tomarla el "triunvirato" formado por Sharon y los ministros de Defensa, Benjamín Ben Eliezer, y Asuntos Exteriores, Simón Peres.

El lunes se sabrá si va Serna a Paraguay

Sin lugar a dudas, Boca ira a la cancha de Independiente con el pensamiento puesto en Olimpia, y con la gran incertidumbre si podrá contar con Mauricio Serna para ese trascendental partido donde los "xeneizes" se juegan el pasaje a la semifinal de la Copa Libertadores. Pero sin lugar a dudas, el máximo problema que tienen, ya sea por el lado de Oscar Tabárez o el médico de la institución, es saber si el mediocampista colombiano, quien sufrió una distensión de ligamentos en el partido de ida con los paraguayos, podría jugar el jueves próximo la revancha en Asunción, donde se dirimirá la clasificación para las semifinales de la Copa Libertadores de América.

Serna, quien fue reemplazado apenas a los 5 minutos de juego, se efectuó una resonancia magnética que arrojó su diagnóstico definitivo: esguince en el ligamento lateral de la rodilla izquierda.

Después del empate con Olimpia, los rumores sobre la presencia de Serna en la revancha eran pesimistas y descartaban su participación.

Esperarán hasta ese día la evolución del colombiano. Hay confianza de que llegue

Sin embargo, tras los estudios realizados, que precedieron al comienzo de un intenso trabajo de recuperación, renació la esperanza de que "Chicho" sea de la partida en la capital paraguaya.

La fecha tope que se fijó para evaluar esa posibilidad fue el próximo lunes, cuando se lleve a cabo la práctica de fútbol formal previa al desquite.

El cuerpo médico anunció que se agotarán todos los recursos disponibles para que Serna juegue como titular en virtud de que es considerado una pieza clave dentro del esquema del bicampeón sudamericano. También frente a Olimpia se produciría el retorno, seguramente entre los suplentes, de Guillermo Barros Schelotto, quien el pasado 30 de marzo sufrió un desgarro en el recto anterior del muslo izquierdo que lo alejó de la competencia.

Para adquirir ritmo de juego, el mellizo será titular en el equipo alternativo que el domingo próximo visitará a Independiente, y ya realizó una práctica con el equipo que enfrentará al "Rojo".

Arriba, Serna señala en qué lugar tiene la lesión. A la izquierda, el maestro y todos los alumnos.

Fallar, falla, pero nunca da sorpresas

Juan Román Riquelme y Fabián Santa Cruz, protagonistas de la famosa escena de la cola, fueron apenas suspendidos por un partido, que ya cumplieron, según lo dispuso el Tribunal de Disciplina de la AFA. El fallo fue dividido, 7 a 3, con discrepancia por el caso del futbolista de Banfield, de Jorge Ballesteros, representante de River, Jorge Mesías (Racing) y Juan Manuel Salas, quienes pidieron cuatro fechas de suspensión, quienes consideraron que lo más justo era englobar la falta en el artículo 200 inciso 11 (de 3 a 15 fechas de suspensión), que habla de "derribe, empuje, empellones o agarre violento en cabeza, cuello, etcétera". Los disidentes pidieron cuatro fechas de suspensión para Santa Cruz.

UN "AVION" IRIA POR VILLAVICENCIO

Ese sería el único cambio que realizaría Gallego

Para el encuentro del próximo domingo contra Boca, habrá una sola variante en Independiente con respecto al equipo que viene de empatar sobre la hora con Chicago. Se menciona a Juan Carlos Ramírez como reemplazante de Villavicencio, o en caso de no hacerlo el "Avión", irá Ariel Donnet. Villavicencio ni siquiera ocupará un lugar en el banco de suplentes. Independiente que viene entrenando en el predio de Villa Dominico afrontará el clásico con este equipo: Sala; Donnet o Ramírez, Páez, Milito y Eluchans; Leonel Ríos, Franco, Insúa y Guiñazú; Silvera y Cuba. En el banco de suplentes al lado de Gallego estarán: Albil, Juan Carlos Ramírez o Donnet, Troche, Maximiliano Vallejos -la primera vez que sale en el banco de suplentes de primera división- y Matías Vuoso.

• **¿DONDE HAY UN REFUERZO?:** El torneo aún no finalizó; es más, ayer anunciamos que el "rojo" quiere llenar la cancha el domingo ante Boca, bajando el precio de las localidades, pero la realidad marca que este Clausura "ya fue", por lo tanto, ahora hay que ir en busca de refuerzos.

En diálogo con un importante dirigente de Independiente, ***Crónica*** pudo "arrancarle" al directivo algunos indicios sobre los nombres de los jugadores que fueron pedidos por el técnico Américo Rubén Gallego para reforzar el plantel con miras a la próxima temporada. Pero como algunos llegarán, otros se tendrán que ir. El plantel actual está compuesto por 34 profesionales y la idea es reducir el número a 25, por lo que 9 jugadores abandonarán el club en pocos días más. Este directivo nos adelantó que Gallego solicitó un arquero: el candidato número 1 es Juan Carlos Olave, el jugador de Belgrano. Un número 2 es otra de las prioridades del entrenador. Los dirigentes no pierden el tiempo y ayer hablaron con Roberto Trotta, el actual jugador del Atlante de México. Federico Lussenhoff, el actual jugador de Tenerife de España también está en la carpeta del "rojo". El volante "Leo" Rodríguez es otro jugador que interesa. La lista de refuerzos se cierra con un número 5 y un número 9, en estos casos, no trascendió el nombre de los futbolistas que interesan al "Tolo" Gallego.

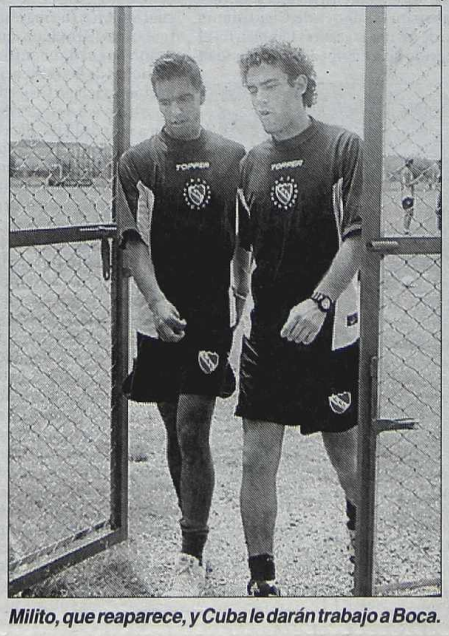

Milito, que reaparece, y Cuba le darán trabajo a Boca.

Piden que los pitos sean brasileños

De cara a la revancha con Olimpia, los dirigentes de Boca solicitaron a la Confederación Sudamericana de Fútbol (Conmebol) que se nomine una terna arbitral brasileña como signo de repudio a la designación del trío peruano, liderado por Gilberto Hidalgo, que impartió "justicia" en La Bombonera.

Directivos, cuerpo técnico y futbolistas "xeneizes" acusaron al árbitro de haber incidido en el desarrollo del primer partido de cuartos, igualado en un gol.

En ese sentido, Barros Schelotto, uno de los pocos jugadores que tomó contacto con el periodismo, consideró que Hidalgo fue "muy permisivo" porque hubo situaciones en las que los paraguayos "pararon el juego deliberadamente".

El delantero confió que Boca "pueda ganar en Asunción" y recordó que su equipo "ya demostró mucha personalidad para jugar partidos decisivos".

En otro orden, trascendió que el volante Walter Gaitán, cuya mitad del pase pertenece al club y el resto al Villarreal de España, será ofrecido a Vélez y Central, después del mundial.

Asimismo, la directiva del club piensa hacer gestiones para conseguir el pase del volante de Newell's, Leonardo Ponzio o el de San Lorenzo Lucas Pusineri.

• **¡CAMPEONES!:** Boca se consagró campeón con el selectivo juvenil sub 19 que representó a nuestro país en la 64ª edición del torneo "Blue Star" disputado en Zurich, Suiza. El equipo dirigido por Jorge Griffa se quedó con el título luego de vencer a Gremio de Brasil por 1-0, con gol de Franco Cángele.

La delegación estuvo compuesta por Adelqui Ruffini, Hassán Omar, Pablo Gerez, Miguel Portillo, Pablo Alvarez, Sebastián Genóvile, Gastón Sangoy, Franco Cángele, José Molina, Federico León, Lucas Jara, Armando Montevedre, Leonardo Verón, Horacio Cáceres, Gabriel Hristoveo y Alex Da Silva.

CON DISTINTAS NECESIDADES

El futuro de ambos puede depender, en buena medida, del resultado que se registre mañana en el Nuevo Gasómetro. Uno -San Lorenzo- corre desde atrás a Gimnasia, conjunto que está obteniendo la última plaza para la Copa Libertadores del año que viene y le sacó tres puntos de ventaja. Por ende, los de Boedo necesitan un triunfo de manera imperiosa para seguir subsistiendo en esa lucha. El otro -Unión- pugna por evitar el descenso directo y a diferencia de su rival tiene la suerte de ser el "perseguido". Los "Tatengues" poseen cuatro puntos más que Argentinos, que todavía pretende arrebatarle un lugar en la Promoción, y en caso de obtener un triunfo en el Bajo Flores estará condenando al "Bicho" de La Paternal a jugar la próxima temporada en la Primera B Nacional. La pelota comenzará a rodar a las 17.00 con el arbitraje de Oscar Sequeira.

El "Ciclón" viene de conseguir apenas un empate en el clásico de barrio frente a Huracán (1-1), por lo que no supo sacar provecho de la derrota del "Lobo" en Rosario. Es que un triunfo en el tradicional duelo jugado en Parque Patricios le hubiera permitido quedar a tan dos unidades del elenco de Ramacciotti. El técnico "azulgrana" Manuel Pellegrini (le hicieron una oferta para renovar el vínculo y quedó en contestar la semana que viene) no podrá contar con el habilidoso delantero Raúl Estévez, quien se resintió de una dolencia en el dedo gordo del pie izquierdo y quedó descartado para el trascendental partido ante Unión. En reemplazo del "Pipa" ingresará el juvenil Maximiliano Bevacqua. Por su parte, Unión saldrá al Nuevo Gasómetro con tres variantes: Perezlindo por Ruiz (con pubialgia), Israilevich por Capria (golpe en la rodilla derecha) y Basualdo por San Martín (suspendido por cinco amarillas). San Lorenzo y Unión mañana se juegan mucho más que tres puntos.

San Lorenzo juega en busca de un lugar en la Libertadores, y Unión por zafar del descenso

● LOS EQUIPOS

SAN LORENZO: Saja; Serrizuela, Capria, Morel Rodríguez y Paredes; Pusineri, Michelini, Erviti y Leonardo Rodríguez; Franco y Bevacqua. **DT:** Manuel Pellegrini.

UNION: Nereo Fernández; Adrián González, Ortiz, Valli y Cárdenas; Norberto Fernández, Basualdo, Lezcano e Israilevich; Weisheim y Perezlindo. **DT:** Darío Kudelka.

Arbitro: Oscar Sequeira.

Cancha: San Lorenzo. **Hora de inicio:** 17.

Paredes es uno de los más rendidores en San Lorenzo.

Mostaza implanta una nueva modalidad

Carlos Merlo decidió que el equipo no se concentre dos días antes del encuentro, pero con la obligación de que el plantel (los veintisiete profesionales) permanezcan en sus domicilios a partir de anoche. Recién hoy quedarán concentrados en el Hotel Conquistador, los dieciséis futbolistas que enfrentarán mañana a Lanús, en el televisado de las 21.15.

Se llevó a cabo la práctica de fútbol, de la que no participaron "Maxi" Estévez, Martín Vitali y Adrián Bastía. Los dos primeros realizaron un trabajo diferenciado que consistió en un ejercicio especial de velocidad sobre 50 y 60 metros, ambos hoy harán fútbol, mientras que el "Polaco" Bastía ni siquiera concurrió a la práctica afectado de un fuerte cuadro gripal y está en duda para jugar frente a Lanús. El "Chanchi" Estévez, quien fue suspendido por tres fechas por el juez de Paz de Avellaneda Julio Battafarano, apelaría la medida para poder jugar en caso de recuperarse de su lesión. Mientras tanto el médico Miguel Khoury adelantó que tanto "Panchito" Maciel como Gustavo Campagnuolo fueron dados de alta y están en condiciones de jugar.

La formación para el sábado sería con: Gustavo Campagnuolo; Martín Vitali, Gabriel Loeschbor, Claudio Ubeda, Gerardo Bedoya; Francisco Maciel, Adrián Bastía o Gustavo Arce, Carlos Arano; "Maxi" Estévez o Leonardo Torres; José Chatruc y Diego Milito.

ANTE LA "T" VAN LOS MISMOS

Como adelantáramos en nuestras ediciones de la víspera, Carlos Ramacciotti, confirmó al mismo equipo que viene de perder 2-0 ante Central para recibir el próximo domingo a Talleres. A dos fechas para el final del torneo Clausura, Gimnasia marcha a 4 puntos del líder, River, y el domingo desde las 15.30 irá en busca de una victoria propia para después aguardar que Argentinos Juniors le dé una mano al visitar al conjunto de Núñez a partir de las 17.10. En el entrenamiento los titulares mostraron el buen juego y la contundencia ausentes frente a Central.

"Realizar una muy buena práctica durante una semana muy mala no es para despreciar", expresó Enría tras el entrenamiento. Por su parte el técnico señaló: "Gimnasia estaba golpeado, pero ahora lo veo muy enchufado".

Ensayó variantes

El técnico de Lanús estuvo ensayando variantes tácticas con relación al último triunfo ante River.

Mauricio Romero y Rodrigo Mannara quedarán al margen del equipo, ya que deben cumplir una fecha de suspensión por llegar a las cinco amonestaciones. Por otra parte, Daniel Córdoba podrá recuperar un poco el sector defensivo ya que reaparecerán Carlos Galván y Gabriel Ramón. Mientras tanto Claudio Flores y Javier Almirón siguen su recuperación. El equipo para jugar ante Racing formaría con: Flores; Almirón, Galván, Alessandría y Pagés; Salomón, Carboni, Iribarren y Coyette; Belloso y Bustos.

El Pato irá con tres

El equipo dirigido por José Omar Pastoriza realizó trabajos físicos a cargo del profesor Ricardo Somma, con vísperas al encuentro con Central a disputarse en San Martín. En la práctica, el "Pato" probó un equipo con tres delanteros de punta y volverá a ensayar el mismo esquema, con Quinteros que jugará un poco retrasado, Torales y Bustos Montoya buscando complicar a los dirigidos por Cesar Menotti que vienen de derrotar sorpresivamente al complicado Gimnasia, de Ramacciotti.

Por otro lado el defensor Javier Pinola fue descartado para el domingo, por estar engripado y en su reemplazo ingresaría Patricio Arce.

REALICE UNA INVERSION SEGURA

y obtenga ingresos diarios genuinos,

INSTALE SU PROPIO LOCUTORIO

Llámenos a los teléfonos:

4484-6984/6985/1900

ó envíenos un e-mail a:

comunicaciones@telecentro.com.ar

TeleCentro

Comunicaciones por banda ancha

LOS MILLONARIOS VIV

Los muchachos de banda roja están "afilados" y quieren dar la vuelta olímpica el domingo en el Monumental.

Está a sólo un par de "Díaz" de obtener un nuevo título, el séptimo desde que llegó a Núñez, que le valdría para quedar registrado nada más ni nada menos que como el técnico más ganador en la historia de River, por encima del legendario Angel Labruna. Si la ansiada "vuelta" olímpica finalmente se consuma, este riojano gozará de su merecida revancha ante las despiadadas críticas, provenientes de los diversos sectores, que debió soportar. Una vez más, parece que Ramón Díaz, de él se trata, se saldrá "con las suyas" mal que les pese a muchos... Y aunque el "perfil bajo" no es su "fuerte", al hacer referencia al eventual triunfo en el torneo Clausura, esta vez el entrenador prefirió relegar su elevada autoestima para resaltar la tarea del equipo por sobre su labor específica. Esta "generosidad" lo llevó a decir: "en caso de ganar el título, el éxito será de todos". Por otra parte, en relación al equipo que el domingo intentará quebrar un "maleficio" de tres subcampeonatos consecutivos y darle a River su trigésimo trofeo local, se destaca el ingreso de Alejandro Domínguez, quien pese a no estar inscripto para el torneo Clausura fue habilitado tras una inteligente maniobra de los dirigentes "millonarios" en AFA, en lugar de Ariel Ortega. Además, luego de cumplir una fecha de suspensión, Ricardo Rojas retornará a la formación titular en reemplazo de Martín Demichelis.

Díaz charló con la prensa y, se sabe, cuando Ramón habla dice todo lo que piensa. El DT hizo alusión a la po
té consagrado
AFA determin
turno: "Esas so
mejorar, por el
ventaja puede s
biese sido jugar
mucho más em
fluye demasiad
El prestigios

Ramón
que el do
Argentin
podría co

personalidad q
ponerse en los p
nen un campeo
cos (en rigor, Ri
y a Estudiantes
gran esfuerzo, p
finiremos el títu

Acerca de la v
retorno al club
Salas, puntualiz
que expresó qu

Es intensa la demanda de entradas

Nadie quiere quedar afuera de la posible fiesta "millonaria" y esto se ve reflejado en boleterías. Durante todo el día de ayer y en la mañana de hoy, se vendieron a gran ritmo las entradas anticipadas para el partido del domingo contra Argentinos. En la presente jornada la venta durará hasta las 19 en el estadio Monumental y a medida que transcurren las horas se van agotando las diferentes ubicaciones. Los precios son los siguientes: generales $10 para la tribuna Centenario alta; plateas Alte. Brown y Centenario medias y bajas para invitados a $15; Belgrano media y baja para invitados a $30 y San Martín y Belgrano altas para invitados a $20. El mismo domingo se podrán adquirir los boletos desde las 10 de la mañana.

Por otra parte, y en materia de entrenamiento, este mediodía el entrenador riverplatense confirmó que luego del encuentro del domingo ante Argentinos, los jugadores tendrán un descanso, es decir, el lunes libre y recién volverán a trabajar el martes a las 14.30 en el Monumental.

"NO HAY NADA DEFINIDO"

Andrés D'Alessandro aseguró que, pese a la ventaja de River en el Clausura, "nada está dicho y menos definido" en el campeonato.

"Faltan dos fechas y llevamos cuatro puntos de ventaja, pero acá nada está dicho ni definido", expresó el volante ofensivo.

También dijo D'Alessandro que en caso de que River obtenga el título "será por lo que hicieron todos: los jugadores, el cuerpo técnico y la gente". Y enseguida agregó: "Matemáticamente hay otros equipos con posibilidades, así que habrá que pelear todos los puntos en juego. No tenemos que bajar los brazos en este momento. River tiene que demostrar en estas dos fechas que merece ser campeón".

El "Cabezón" consideró que la figura del equipo a lo largo del torneo fue Ariel Ortega, a quien identificó como "el alma del equipo y el estandarte de todos".

"Antes lo veía y sentía admiración; ahora tengo la suerte de jugar al lado suyo", concluyó.

● **PRINCIPE:** en las últimas horas varios dirigentes de River admitieron en voz baja que Enzo Francescoli está más cerca de residir en Miami en futuro próximo que de seguir en nuestro país y colaborando con River en su función de manager o como muchos quisieran, con el buzo de director técnico.

Puesta de manifiesto su intención de alejarse del país hace algún tiempo de manera pública, el "Príncipe" en las últimas semanas habría profundizado esa posibilidad en coincidencia con los deseos de su familia.

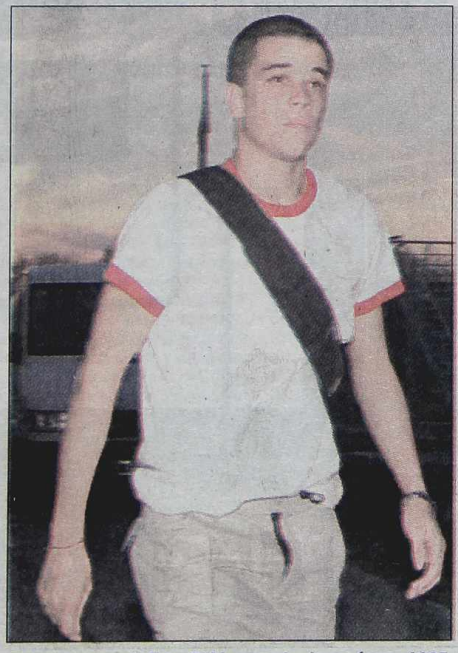

Como era previsible, D'Alessandro jugará por el 225.

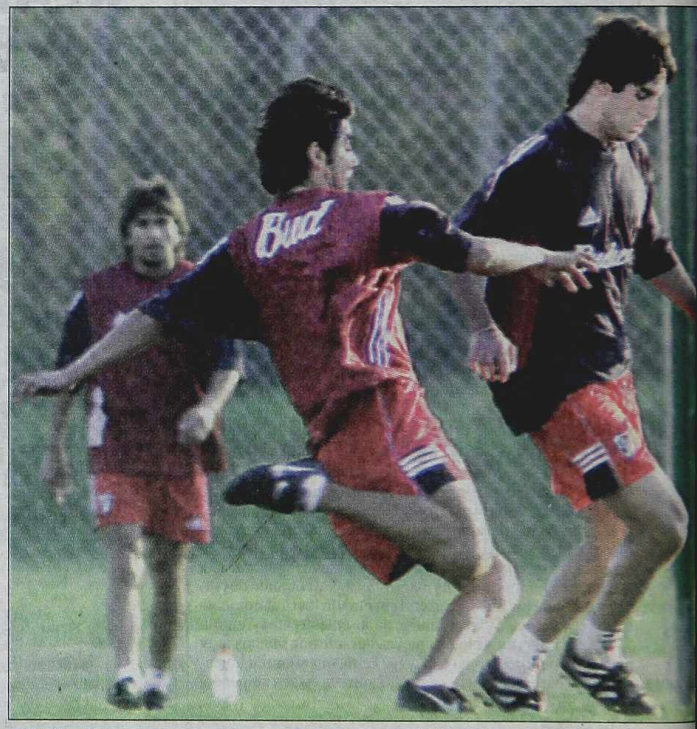

El "Chori" Domínguez, ansioso por estar pasado mañana cuando los "Millos

ES LA HORA DEL "CHORI"

Alejandro Domínguez es todo un privilegiado y no sólo por jugar en River. Sucede que el juvenil delantero podría debutar en la máxima categoría del fútbol argentino con un título bajo el brazo. Desde que llegó al club de Núñez, a principio de temporada, el "Chori" sólo jugó algunos partidos por la Copa Libertadores, en los que redondeó una interesante performance. Pero como únicamente estaba inscripto para desempeñarse en el certamen sudamericano, todo hacía suponer que recién durante el próximo torneo Apertura iba a tener su "primera vez" en el fútbol de los domingos. Sin embargo, una acertada gestión de los dirigentes "millonarios" le permitirán al "Chori" actuar pasado mañana frente al "Bicho", ante un Monumental repleto y con la chance de dar la vuelta olímpica. "¿Qué más se puede pedir? Si me lo contaban no lo hubiera creído. Espero aprovechar esta chance incomparable y aportar lo mío para que River sea campeón. Claro que soy un privilegiado. Fijate en el club que juego y encima puedo salir campeón en la A. Le agradezco a la vida por esta revancha que me da tras la lesión que sufrí en el mundial juvenil".

Son

Argentinos
arruinarle la fi
obtener un tri
tar su ilusión de
es que San Lore
no ante Unión.
de como pocas
no, porque exi
eventual éxito
Bajo Flores, ta
victoria en el M
lir a jugar con la
so sobre sus esp
al gran partido
encuentra confi
cazo" del año e
volante Gastón
go dudas de qu

LOS MILLONARIOS VIVEN "DIAZ" DE VIGILIA

Los muchachos de banda roja están "afiados" y quieren dar la vuelta olímpica el domingo en el Monumental.

Está a sólo un par de "Díaz" de obtener un nuevo título, el séptimo desde que llegó a Núñez, que le valdría para quedar registrado nada más ni nada menos que como el técnico más ganador en la historia de River, por encima del legendario Angel Labruna. Si la ansiada "vuelta" olímpica finalmente se consuma, este riojano gozará de su merecida revancha ante las despiadadas críticas, provenientes de los diversos sectores, que debió soportar. Una vez más, parece que Ramón Díaz, de él se trata, se saldrá "con las suyas" mal que les pese a muchos... Y aunque el "perfil bajo" no es su "fuerte", al hacer referencia al eventual triunfo en el torneo Clausura, esta vez el entrenador prefirió relegar su elevada autoestima para resaltar la tarea del equipo por sobre su labor específica. Esta "generosidad" lo llevó a decir: "en caso de ganar el título, el éxito será de todos". Por otra parte, en relación al equipo que el domingo intentará quebrar un "maleficio" de tres subcampeonatos consecutivos y darle a River su trigésimo trofeo local, se destaca el ingreso de Alejandro Domínguez, quien pese a no estar inscripto para el torneo Clausura fue habilitado tras una inteligente maniobra de los dirigentes "millonarios" en AFA, en lugar de Ariel Ortega. Además, luego de cumplir una fecha de suspensión, Ricardo Rojas retornará a la formación titular en reemplazo de Martín Demichelis.

Díaz charló con la prensa y, se sabe, cuando Ramón habla dice todo lo que piensa. El DT hizo alusión a la posibilidad de que su equipo ya esté consagrado antes de jugar, debido a que la AFA determinó que Gimnasia actúe en primer turno: "Esas son las cosas del fútbol que hay que mejorar, por el bien de todos. Igual, esa supuesta ventaja puede ser una desventaja. Lo mejor hubiese sido jugar todos en el mismo horario. Sería mucho más emocionante, pero la televisión influye demasiado en esos temas", comentó.

El prestigioso entrenador luego ponderó la

Ramón confirmó el equipo que el domingo enfrentará a Argentinos, en el partido que podría consagrarlo campeón

personalidad que evidenció el equipo para imponerse en los partidos claves, de esos que definen un campeonato: "Ganamos todos los clásicos (en rigor, River igualó 0-0 con San Lorenzo) y a Estudiantes y Gimnasia en La Plata. Fue un gran esfuerzo, pero el domingo seguramente definiremos el título", agregó.

Acerca de la versión que señalaba un eventual retorno al club del delantero chileno Marcelo Salas, puntualizó que "sería muy bueno", aunque expresó que le parece "complicado" que se concrete el pase porque, supone, "no es un jugador barato". Con respecto al probable alejamiento de muchos jugadores del actual plantel, reconoció: "Eso es algo que va a decidir la Comisión Directiva. Es muy posible que se vendan muchos jugadores, pero hay que entender la situación del país", dijo.

De cara al partido con Argentinos, el técnico ya tiene definido quiénes serán los titulares. Según quedó establecido en la práctica de fútbol realizada ayer en el predio de Ezeiza, River alistará a los siguientes once: Lux; Ayala; Garcé y Rojas; Coudet, Ledesma, Cambiasso y Zapata; D'Alessandro; Domínguez y Cavenaghi.

Junto a la vuelta de Rojas, lo más saliente radica en que el "Chori" Domínguez jugará por primera vez en este certamen teniendo en cuenta que al llegar a la entidad de Núñez a principios de año, había sido inscripto únicamente para la Copa Libertadores. Pero la reciente presentación que hizo River en su favor en el Comité Ejecutivo por la baja del "Burrito" -afectado a la selección nacional- y aprobada, le abrió las puertas para tener la chance de ser titular el próximo domingo y con la expectativa adicional de poder coronarse campeón.

Asimismo, el entrenador mantuvo al "Chino" Garcé entre los titulares, cuando no eran pocas las especulaciones en favor de Domichelis. También quedó ratificada la continuidad de Germán Lux en el arco, mientras que David Comizzo verá el partido desde afuera (ver aparte) y de esa manara cumplirá con las dos fechas de sanción que le aplicaron por su expulsión frente a Racing. Ramón está a sólo dos "Díaz" de pasar a la historia como el técnico más ganador de River y sus jugadores están dispuestos a no defraudarlo. "Ta' luego...".

Ramón Díaz tiene la "casa de orden"; confirmó el debut de Domínguez en el Clausura.

Es intensa la demanda de entradas

Nadie quiere quedar afuera de la posible fiesta "millonaria" y esto se ve reflejado en boleterías. Durante todo el día de ayer y en la mañana de hoy, se vendieron a gran ritmo las entradas anticipadas para el partido del domingo contra Argentinos. En la presente jornada la venta durará hasta las 19 en el estadio Monumental y a medida que transcurren las horas se van agotando las diferentes ubicaciones. Los precios son los siguientes: generales $10 para la tribuna Centenario alta; plateas Alte. Brown y Centenario medias y bajas para invitados a $15; Belgrano media y baja para invitados a $30 y San Martín y Belgrano altas para invitados a $20. El mismo domingo se podrán adquirir los boletos desde las 10 de la mañana.

Por otra parte, y en materia de entrenamiento, este mediodía el entrenador riverplatense confirmó que luego del encuentro del domingo ante Argentinos, los jugadores tendrán un descanso, es decir, el lunes libre y recién volverán a trabajar el martes a las 14.30 en el Monumental.

El "Chori" Domínguez, ansioso por estar pasado mañana cuando los "Millos" reciban a los "Bichos".

"NO HAY NADA DEFINIDO"

Andrés D'Alessandro aseguró que, pese a la ventaja de River en el Clausura, "nada está dicho y menos definido" en el campeonato.

"Faltan dos fechas y llevamos cuatro puntos de ventaja, pero acá nada está dicho ni definido", expresó el volante ofensivo.

También dijo D'Alessandro que en caso de que River obtenga el título "será por lo que hicieron todos: los jugadores, el cuerpo técnico y la gente". Y enseguida agregó: "Matemáticamente hay otros equipos con posibilidades, así que habrá que pelear todos los puntos en juego. No tenemos que bajar los brazos en este momento. River tiene que demostrar en estas dos fechas que merece ser campeón".

El "Cabezón" consideró que la figura del equipo a lo largo del torneo fue Ariel Ortega, a quien identificó como "el alma del equipo y el estandarte de todos".

"Antes lo veía y sentía admiración; ahora tengo la suerte de jugar al lado suyo", concluyó.

● **PRINCIPE:** en las últimas horas varios dirigentes de River admitieron en voz baja que Enzo Francescoli está más cerca de residir en Miami en futuro próximo que de seguir en nuestro país y colaborando con River en su función de manager o como muchos quisieran, con el buzo de director técnico.

Puesta de manifiesto su intención de alejarse del país hace algún tiempo de manera pública, el "Príncipe" en las últimas semanas habría profundizado esa posibilidad en coincidencia con los deseos de su familia.

Como era previsible, D'Alessandro jugará por el 225.

ES LA HORA DEL "CHORI"

Alejandro Domínguez es todo un privilegiado y no sólo por jugar en River. Sucede que el juvenil delantero podría debutar en la máxima categoría del fútbol argentino con un título bajo el brazo. Desde que llegó al club de Núñez, a principio de temporada, el "Chori" sólo jugó algunos partidos por la Copa Libertadores, en los que redondeó una interesante performance. Pero como únicamente estaba inscripto para desempeñarse en el certamen sudamericano, todo hacía suponer que recién durante el próximo torneo Apertura iba a tener su "primera vez" en el fútbol de los domingos. Sin embargo, una acertada gestión de los dirigentes "millonarios" le permitirán al "Chori" actuar pasado mañana frente al "Bicho", ante un Monumental repleto y con la chance de dar la vuelta olímpica. "¿Qué más se puede pedir? Si me lo contaban no lo hubiera creído. Espero aprovechar esta chance incomparable y aportar lo mío para que River sea campeón. Claro que soy un privilegiado. Fijate en el club que juego y encima puedo salir campeón en la A. Le agradezco a la vida por esta revancha que me da tras la lesión que sufrí en el mundial juvenil".

Son "Bichos" y quieren sorprender

Argentinos va por una doble misión: arruinarle la fiesta a River y sobretodo obtener un triunfo que le permita sustentar su ilusión de conservar la categoría, si es que San Lorenzo mañana le da una mano ante Unión. Claro, el "Bicho" depende de como pocas veces de un resultado ajeno, porque existe la chance que ante un eventual éxito de los santafecinos en el Bajo Flores, tampoco le alcance con una victoria en el Monumental y tenga que salir a jugar con la triste condena del descenso sobre sus espaldas. En las horas previas al gran partido del domingo el plantel se encuentra confiado en poder dar el "batacazo" del año en tierras "millonarias". El volante Gastón Liendo aseguró: "No tengo dudas de que podemos ganarle a River: no es imposible. Ellos mostraron muchos problemas a lo largo del torneo jugando como local. Además es un conjunto que deja jugar en el medio y estoy seguro de que nos vamos a sentir cómodos jugando ante ellos. Daremos lo máximo" manifestó el mediocampista de La Paternal. Luego se quejó: "Es injusto que Unión no juegue en el mismo momento que nosotros, pero ya conocemos la mala organización del fútbol argentino y la injusticia de los promedios". Por último, Liendo, de 27 años, expresó: "No nos preocuparemos por ningún jugador de River en especial, pero tenemos que estar atentos a la habilidad de D'Alessandro y al oportunismo de Cavenaghi. Imagino un partido a cancha llena".

Como es habitual, la formación para enfrentar al "Millonario" recién será confirmada minutos antes de que la pelota comience a rodar en el Monumental. De todos modos, se estima que éstos serían los once titulares: Burela; Mantilla, Cristian García, Pena y Cogliandro; Machín, Herrón, Pérez Castro y Liendo; Cordone y Piscuichi o Yaqué. Igualmente, el "Tomatito" Sebastián Pena padece una molestia en el aductor izquierdo y será probado a último momento para comprobar si puede ser de la partida en el crucial enfrentamiento contra los dirigidos técnicamente por Ramón Angel Díaz. Argentinos tiene una doble misión y el domingo procura cumplirlas. ¿Lo dejará el poderoso River?...

Comizzo, calentito como los panchos

Su bronca es "Monumental". Angel David Comizzo se propuso regresar a River para dar otra vuelta con el "Millonario" antes de retirarse del fútbol y está muy cerca de lograr su propósito. Sin embargo, uno de los grandes baluartes en esta gran campaña, anda que vuela de la "calentura" porque fue excluido del partido del domingo ante Argentinos en el estadio de River que puede significar la consagración del equipo en el torneo Clausura. Resulta que por decisión del técnico, el club de Núñez desistió de recurrir al artículo 225 por Comizzo y apeló a ese instrumento reglamentario para que puedan jugar el domingo Andrés D'Alessandro y Alejandro Domínguez. ¿Cuál fue la explicación que brindó el "Pelado"? La siguiente: "Tengo que dedicarle dos palabras al tema Comizzo: es un gran profesional. En estas instancias, está claro, a ninguno le gusta quedar afuera. No fue fácil tomar esta decisión" señaló el riojano. Enseguida amplio su discurso al respecto: "A lo largo de todo el campeonato transmitió experiencia y seguridad. Fue uno de los mejores jugadores del equipo en el torneo, pero finalmente me incliné por D'Alessandro", dijo para justificarse.

El experimentado arquero padece una ligera tendinitis y realizó ayer un trabajo especial en el predio que River posee en Ezeiza, bajo las órdenes del kinesiólogo Norman Dionisio. Igual, no quería perderse el partido frente al "Bicho" por nada del mundo...

A ESNAIDER LE DARIAN EL "RAJE"

De tanto en tanto, en Núñez agarran la escoba... Ni siquiera la probable obtención del título salvará a varios jugadores del actual plantel de River de ser víctimas de la "limpieza" que los dirigentes piensan realizar. Como resultado de esta política del club de reducir el presupuesto al desprenderse de los jugadores que no son tenidos en cuentas, es un hecho que Juan Esnaider no jugará más en la institución. Pero la lista no concluye con la partida del ex delantero de Juventus. Dos que le seguirían los pasos serían Marcelo Escudero y Leonardo Rubén Astrada, quienes tendrían los días contados en el "Millonario". Por otra parte, el diario Marca de España consignó en su edición de ayer que Real Madrid se encuentra interesado en el juvenil Andrés D'Alessandro, quien integra una larga lista de probables refuerzos del equipo "Merengue" para la próxima temporada. En River todavía no tiene noticias del tema, pero cualquier posibilidad de transferir al talentoso volante será muy atendida en las oficinas de la entidad de Núñez.

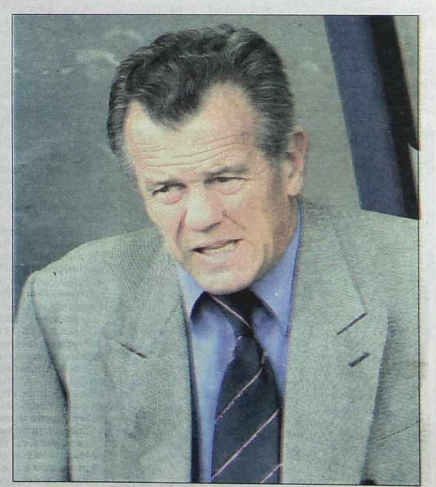

Solari no se da por vencido y espera que su equipo dé la sorpresa.

EN "DIAZ" DE VIGILIA

sibilidad de que su equipo ya es-
antes de jugar, debido a que la
ó que Gimnasia actúe en primer
las cosas del fútbol que hay que
ien de todos. Igual, esa supuesta
er una desventaja. Lo mejor hu-
todos en el mismo horario. Sería
cionante, pero la televisión in-
en esos temas", comentó.
o entrenador luego ponderó la

**onfirmó el equipo
mingo enfrentará a
s, en el partido que
nsagrarlo campeón**

ue evidenció el equipo para im-
artidos claves, de esos que defi-
nato: "Ganamos todos los clási-
ver igualó 0-0 con San Lorenzo)
y Gimnasia en La Plata. Fue un
ero el domingo seguramente de-
o", agregó.
ersión que señalaba un eventual
del delantero chileno Marcelo
ó que "sería muy bueno", aun-
le parece "complicado" que se

concrete el pase porque, supone, "no es un jugador barato". Con respecto al probable alejamiento de muchos jugadores del actual plantel, reconoció: "Eso es algo que va a decidir la Comisión Directiva. Es muy posible que se vendan muchos jugadores, pero hay que entender la situación del país", dijo.

De cara al partido con Argentinos, el técnico ya tiene definido quiénes serán los titulares. Según quedó establecido en la práctica de fútbol realizada ayer en el predio de Ezeiza, River alistará a los siguientes once: Lux; Ayala; Garcé y Rojas; Coudet, Ledesma, Cambiasso y Zapata; D'Alessandro; Domínguez y Cavenaghi.

Junto a la vuelta de Rojas, lo más saliente radica en que el "Chori" Domínguez jugará por primera vez en este certamen teniendo en cuenta que al llegar a la entidad de Núñez a principios de año, había sido inscripto únicamente para la Copa Libertadores. Pero la reciente presentación que hizo River en su favor en el Comité Ejecutivo por la baja del "Burrito" -afectado a la selección nacional- y aprobada, le abrió las puertas para tener la chance de ser titular el próximo domingo y con la expectativa adicional de poder coronarse campeón.

Asimismo, el entrenador mantuvo al "Chino" Garcé entre los titulares, cuando no eran pocas las especulaciones en favor de Demichelis. También quedó ratificada la continuidad de Germán Lux en el arco, mientras que David Comizzo verá el partido desde afuera (ver aparte) y de esa manara cumplirá con las dos fechas de sanción que le aplicaron por su expulsión frente a Racing. Ramón está a sólo dos "Díaz" de pasar a la historia como el técnico más ganador de River y sus jugadores están dispuestos a no defraudarlo. "Ta' luego...".

Ramón Díaz tiene la "casa de orden"; confirmó el debut de Domínguez en el Clausura.

" reciban a los "Bichos".

Comizzo, calentito como los panchos

Su bronca es "Monumental". Angel David Comizzo se propuso regresar a River para dar otra vuelta con el "Millonario" antes de retirarse del fútbol y está muy cerca de lograr su propósito. Sin embargo, uno de los grandes baluartes en esta gran campaña, anda que vuela de la "calentura" porque fue excluido del partido del domingo ante Argentinos en el estadio de River que puede significar la consagración del equipo en el torneo Clausura. Resulta que por decisión del técnico, el club de Núñez desistió de recurrir al artículo 225 por Comizzo y apeló a ese instrumento reglamentario para que puedan jugar el domingo Andrés D'Alessandro y Alejandro Domínguez. ¿Cuál fue la explicación que brindó el "Pelado"? La siguiente: "Tengo que dedicarle dos palabras al tema Comizzo: es un gran profesional. En estas instancias, está claro, a ninguno le gusta quedar afuera. No fue fácil tomar esta decisión" señaló el riojano. Enseguida amplio su discurso al respecto: "A lo largo de todo el campeonato transmitió experiencia y seguridad. Fue uno de los mejores jugadores del equipo en el torneo, pero finalmente me incliné por D'Alessandro", dijo para justificarse.

El experimentado arquero padece una ligera tendinitis y realizó ayer un trabajo especial en el predio que River posee en Ezeiza, bajo las órdenes del kinesiólogo Norman Dionisio. Igual, no quería perderse el partido frente al "Bicho" por nada del mundo...

A ESNAIDER LE DARIAN EL "RAJE"

De tanto en tanto, en Núñez agarran la escoba... Ni siquiera la probable obtención del título salvará a varios jugadores del actual plantel de River de ser víctimas de la "limpieza" que los dirigentes piensan realizar. Como resultado de esta política del club de reducir el presupuesto al desprenderse de los jugadores que no son tenidos en cuentas, es un hecho que Juan Esnaider no jugará más en la institución. Pero la lista no concluye con la partida del ex delantero de Juventus. Dos que le seguirían los pasos serían Marcelo Escudero y Leonardo Rubén Astrada, quienes tendrían los días contados en el "Millonario". Por otra parte, el diario Marca de España consignó en su edición de ayer que Real Madrid se encuentra interesado en el juvenil Andrés D'Alessandro, quien integra una larga lista de probables refuerzos del equipo "Merengue" para la próxima temporada. En River todavía no tiene noticias del tema, pero cualquier posibilidad de transferir al talentoso volante será muy atendida en las oficinas de la entidad de Núñez.

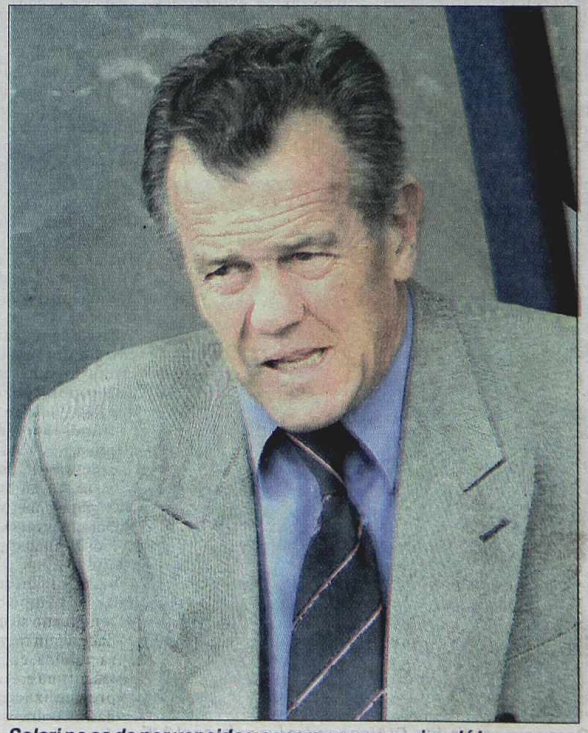

Solari no se da por vencido y espera que su equipo dé la sorpresa.

"Bichos" y quieren sorprender

a por una doble misión:
esta a River y sobretodo
fo que le permita susten-
conservar la categoría, si
nzo mañana le da una ma-
Claro, el "Bicho" depen-
veces de un resultado aje-
te la chance que ante un
de los santafecinos en el
npoco le alcance con una
onumental y tenga que sa-
triste condena del descen-
aldas. En las horas previas
del domingo el plantel se
ado en poder dar el "bata-
tierras "millonarias". El
Liendo aseguró: "No ten-
e podemos ganarle a Ri-

ver: no es imposible. Ellos mostraron muchos problemas a lo largo del torneo jugando como local. Además es un conjunto que deja jugar en el medio y estoy seguro de que nos vamos a sentir cómodos jugando ante ellos. Daremos lo máximo" manifestó el mediocampista de La Paternal. Luego se quejó: "Es injusto que Unión no juegue en el mismo momento que nosotros, pero ya conocemos la mala organización del fútbol argentino y la injusticia de los promedios". Por último, Liendo, de 27 años, expresó: "No nos preocuparemos por ningún jugador de River en especial, pero tenemos que estar atentos a la habilidad de D'Alessandro y al oportunismo de Cavenaghi. Imagino un partido a cancha llena".

Como es habitual, la formación para enfrentar al "Millonario" recién será confirmada minutos antes de que la pelota comience a rodar en el Monumental. De todos modos, se estima que éstos serían los once titulares: Burela; Mantilla, Cristian García, Pena y Cogliandro; Machín, Herrón, Pérez Castro y Liendo; Cordone y Pisculichi o Yaqué. Igualmente, el "Tomatito" Sebastián Pena padece una molestia en el aductor izquierdo y será probado a último momento para comprobar si puede ser de la partida en el crucial enfrentamiento contra los dirigidos técnicamente por Ramón Angel Díaz. Argentinos tiene una doble misión y el domingo procura cumplirlas. ¿Lo dejará el poderoso River?...

UN "PAJARO" ILUSIONADO Y UN

Batistuta, el "Burrito" Ortega y Pochettino, en uno de los entrenamientos de la Selección en el predio de la Lazio.

Pese a estar maltrecho, este "Pájaro" cree que finalmente podrá levantar "vuelo" para aterrizar en Corea y Japón. El delantero argentino, Claudio Paul Caniggia, se mostró muy confiado en sus chances de reponerse rápido de la lesión y así participar del mundial que comenzará a fin de mes. Mientras tanto, Marcelo Bielsa aguarda ansioso que Juan Sebastián Verón se sume en las próximas horas a los trabajos que el seleccionado nacional está desarrollando en el predio que la Lazio posee en Formello, Roma.

"Estoy mejor. Ya empecé con el triple turno y la pierna va respondiendo. Ahora es cuestión de seguir los ejercicios y controlar día por día, por eso sólo quiero hablar cuando tenga plenas seguridades. Pero estoy muy ilusionado, muy fuerte dentro y con unas ganas enormes" indicó un Caniggia muy optimista.

Caniggia tiene muchas ganas de jugar; dice que la pierna lesionada le responde bien

Por su parte, el mediocampista Juan Sebastián Verón se incorporará en las próximas horas al trabajo que realiza el conjunto argentino dirigido por Marcelo Bielsa. La llegada de Verón ha despertado una gran expectativa entre los aficionados locales, obviamente con neta mayoría de la Lazio club donde es considerado un ídolo, quienes preguntan a los periodistas por su presencia en el conjunto argentino.

En el amplio complejo que posee la entidad italiana, en la cual se desempeña Hernán Crespo, los jugadores argentinos, a excepción de Claudio Caniggia lesionado, cumplieron

APENAS CON LO JUSTO PEÑAROL PUDO GANARLE AL SAO CAETANO

MONTEVIDEO, 10.- Peñarol venció por 1-0 a Sao Caetano en el primer partido de los octavos de final de la Copa Libertadores de América, sin lucir y con un juego impreciso donde la fuerza se impuso a la técnica.

Sao Caetano comenzó mejor, frente a un Peñarol sin ideas, que sólo exponía un juego sin orden táctico. El visitante, sin el fútbol propio de los equipos brasileños, pero con mucha velocidad y abriendo la cancha, llegó con mejores posibilidades al área del Peñarol, sin concretar en la red su mejor disposición ofensiva. Pero, al promediar la primera mitad, Peñarol expuso una gran presión sobre el rival en su cancha y forzó tiros fijos, con lo cual el veterano capitán Pablo Bengoechea sembraba temores en la retaguardia rival.

A ello se sumaba el buen juego de Fabián Canobbio, que con un excelente dominio de pelota fue quien creó peligro con algunas aplaudidas acciones, que finalmente lo convirtieron en el mejor jugador.

A los 25 minutos, un preciso córner de Bengoechea fue desviado de cabeza por el argentino "Miliki" Jiménez y Robert Lima, en acción forzada, pudo empujar el balón para que superase la línea de gol entre las piernas de un defensor el poste derecho y las manos del arquero Silvio Luiz.

Sin jugar bien, Peñarol llegó al descanso con el 1-0 que representaba un premio a quien aprovechó mejor una oportunidad de debilidad que le otorgó la defensa brasileña.

En el segundo tiempo, el entrenador brasileño Jair Picerni hizo ingresar a Jean Carlos por Robert, con lo que Sao Caetano tuvo más profundidad y dinámica ofensiva.

El "mirasol", en tanto, se refugió en su terreno y entregó la iniciativa al rival, para lanzar cuando recuperaba el balón rápidos contragolpes en busca de aumentar la diferencia en goles. El equipo brasileño no aprovechó su mejor disposición ofensiva y a medida que avanzaba el reloj fue perdiendo interés en arriesgar más, con lo que pareció conformarse con un gol de diferencia.

Robert Lima y Adaozinho van en busca de la pelota.

En España se juega la última

MADRID, 10 (DPA).- Una plaza en la Liga de Campeones, otra en la Copa de la UEFA y dos de descenso a Segunda División son las incógnitas que quedan por cubrir en la trigésima octava y última jornada de la Liga española, que se disputará mañana. Barcelona y Celta luchan por la cuarta plaza final; Alavés, Athletic, Málaga y Sevilla aspiran a la séptima y el Mallorca, Las Palmas y el Tenerife intentarán eludir las dos últimas. Las ventajas iniciales en cada caso son para Barcelona, Alavés y Mallorca, que tienen en su mano cumplir sus objetivos consiguiendo una victoria.

En el caso del Barcelona, el rival es una auténtica bomba de relojería: un Zaragoza ya descendido y por tanto aparentemente desmotivado, pero en el que sus jugadores intentarán hacer olvidar a la afición los incidentes de las últimas semanas y hacer méritos para hacerse un hueco en algún sitio la próxima temporada. El equipo azulgrana cuenta con la ventaja de que un empate le basta para garantizar la cuarta plaza, pero lo cierto es que el Barcelona parece tener en sí mismo a su peor enemigo. La semana estuvo salpicada por listas de bajas, rumores sobre la llegada de un técnico que como el holandés Louis van Gaal no agrada a los jugadores, y frases tan poco tranquilizadoras como la pronunciada por Carles Puyol: "La temporada no ha sido buena, pero si no nos clasificamos para la Champions, será mucho peor".

El Celta, en caso de triunfo propio y derrota azulgrana, es el otro equipo que podría terminar cuarto. En el equipo vigués todo son rumores sobre el próximo destino de su entrenador, Víctor Fernández. El enemigo de los célticos en este último partido es un Rayo Vallecano que ya no se juega nada pero que siempre es peligroso en su estadio.

La lucha por la UEFA es la que da lugar a más suspicacias. El Alavés, séptimo ahora con 51 puntos, se mide a un Osasuna que no se juega absolutamente nada, en un partido en el que la posible complicidad entre equipos vascos y navarros vuelve a ponerse sobre la palestra, en particular cuando el propio presidente osasunista, Javier Miranda, manifestó su deseo de que sea el Alavés quien consiga la clasificación europea.

El campeón, el Valencia, se dará un baño de multitudes ante su público, en un encuentro en el que ni los "ché" ni el rival, el Betis -que será quinto o sexto- se juegan nada. De todos modos, sirve para seguir festejando el título legítimamente obtenido.

Este es el programa de partidos: Zaragoza-Barcelona; Sevilla-Villarreal; Rayo Vallecano-Celta de Vigo; Osasuna-Alavés; Tenerife-Athlétic Bilbao; Real Sociedad-Las Palmas; Mallorca-Valladolid; Valencia-Betis y Español-Málaga.

PARREIRA: ARGENTINA, SIN ARQUEROS

RIO DE JANEIRO, 10 (EFE).- La Selección argentina que disputará el mundial de este año "es una constelación" de figuras, pero sus arqueros "no están a la altura", afirmó Carlos Alberto Parreira.

"Por la tradición y por los astros que posee, Argentina llega a la copa como una de las grandes candidatas", subrayó el técnico del Corinthians al analizar el Grupo F del mundial de Corea del Sur y Japón, que completan los equipos de Inglaterra, Nigeria y Suecia.

Parreira, que condujo a Brasil al título mundial de EE.UU. '94, considera que el conjunto de Marcelo Bielsa "combina bien el estilo europeo, de fuerte marcación, con toda la clase y talento del fútbol sudamericano".

De Inglaterra, Parreira dijo que es un equipo bien organizado, pero vaticinó que la defensa "continuará dando dolores de cabeza".

A Nigeria le pondera el gran número de futbolistas de "exportación" pero le critica "la falta de estructura, consistencia, disciplina táctica y mental".

LOCO QUE ESPERA A LA BRUJITA

ya con tres jornadas de trabajo, aunque, contrariamente a lo que se dijo, no pernoctaron en la concentración de la Lazio. El motivo fue que las divisiones juveniles del club se encuentran alojadas en el lugar con motivo de su participación en un torneo internacional.

Solamente algunos futbolistas decidieron quedarse en las habitaciones que estaban libres, en tanto que los que viven en Roma se entrenaron y luego se fueron a sus respectivos domicilios con sus familias. Tal el caso de Walter Samuel, Gabriel Batistuta; Hernán Crespo, Claudio "Piojo" López y Diego Simeone (que hospeda en su casa del country de La Olgiata a su amigo Javier Zanetti), también se encuentra allí Claudio Husain. Marcelo Gallardo y su familia están alojados en

Verón se sumará en las próximas horas al plantel que dirige Marcelo Bielsa

un coqueto hotel de la vía Véneto, en el centro de Roma, al igual que Caniggia, quien comparte otro hotel con su hijo Alexander y su representante, Pablo Cosentino.

Con respecto a Caniggia continúa realizando, intensamente, su tratamiento de fisioterapia con miras a la recuperación del esguince del ligamento colateral de su rodilla derecha, que se le produjo en el partido con que su equipo, el Glasgow Rangers ganó la final de la copa Escocia, el último sábado, ante el Celtic. Según versiones, los integrantes del cuerpo médico de la AFA estiman que la semana próxima ya podría comenzar con algún trabajo de tipo aeróbico como puede ser la bicicleta fija, para mantener su estado atlético.

"Queremos ganar el Mundial"

"Nuestro deseo es ganar el mundial, pero no pensamos de ninguna manera solucionar los problemas que tiene Argentina. Sí esperamos darle alegría a la gente. Si ganamos no quiero que sea una excusa y que los políticos digan 'ganamos el mundial'". Así piensa Gabriel Batistuta, y lo hace saber.

Para "Bati", "aquí lo que queda es el resultado, por lo que hay que intentar ganar tratando de jugar bien. Está claro que nos sentimos cómodos ganando. En mí caso si pierdo jugando bien a veces estoy contento o a veces no; pero lo que queda es el resultado". En cuanto al plantel convocado, Batistuta resaltó: "Este grupo tiene muchas cualidades, esperamos que las mismas sean demostradas en el mundial; comenzando por la unidad, la humildad y el carácter que tiene, aparte de la calidad de los jugadores y la voluntad de ganar. En relación a lo de Caniggia, él está aquí con nosotros y tuvo la mala suerte de lesionarse. Naturalmente todos esperamos y deseamos que se recupere; estamos tirando todos del mismo lado. El es uno de los nuestros". Otro de los hombres de experiencia que integran el plantel del seleccionado nacional, Diego Simeone, sostuvo: "Siempre creí que Argentina llegaría lo más lejos posible y ésta no es la excepción. Iremos partido a partido esperando contar siempre con la humildad que distinguió al seleccionado hasta ahora. Estimo que ante la situación que se vive en Argentina, lo nuestro es una responsabilidad más".

• **CRESPO:** Mientras el presidente de la Lazio, Sergio Cragnotti, tuvo una dura y elíptica crítica hacia Hernán Crespo, al decir que "no me gustan los campeones que tienen la altivez de dictar reglas de juego", el delantero demostró que tiene tiempo para responderle. "Los que dicen 'me quedaré pero quiero que haya buenos jugadores' no me gustan, porque son personas que ganan 4 millones de dólares por año y lo menos que se les puede pedir es que tengan respeto", fueron las afirmaciones de Cragnotti que los periodistas le hicieron escuchar a Crespo. "Estoy sorprendido. Parece que el presidente cambió de idea desde que hablamos la última vez, en enero", puntualizó Crespo.

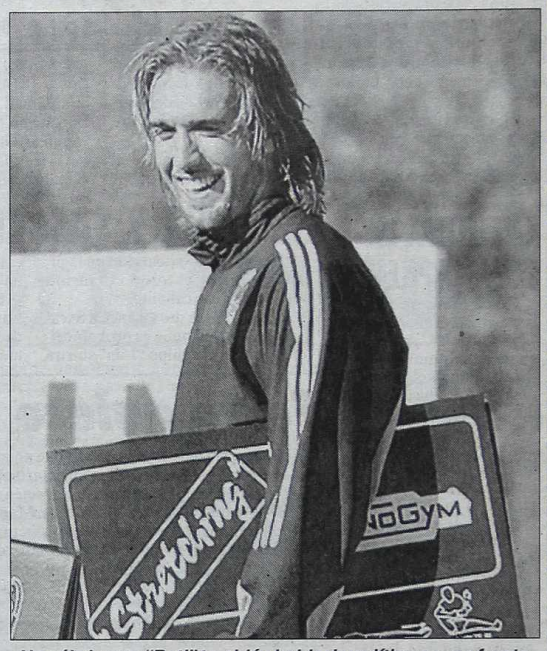

No sólo juega, "Bati" también habla de política y pega fuerte.

Volumen 3

TANGO Colección

Los 100 mejores temas

REVISTA + CD

$ 6,90

LA MEJOR COLECCION DE MUSICA CIUDADANA EN 5 CD

VOLUMEN 3

1. **MI CANCION DE AUSENCIA** Roberto Goyeneche ● 2. **MUCHACHO** Mercedes Simone ● 3. **ADIOS CHANTECLER** Jorge Valdez ● 4. **PA' QUE BAILEN LOS MUCHACHOS** Jorge Arduh ● 5. **ALMA DE BOHEMIO** Alberto Podestá ● 6. **EL SUEÑO DEL PIBE** Enrique Campos ● 7. **SELECCION ANIBAL TROILO** Alberto Di Paulo ● 8. **LEVANTA LA FRENTE** Agustín Magaldi ● 9. **SENTIMIENTO GAUCHO** Canaro ● 10. **ANOCHE** Aída Denis ● 11. **TRASNOCHANDO** Ricardo Tanturi ● 12. **CAFETIN DE BUENOS AIRES** Enrique Dumas ● 13. **TOMO Y OBLIGO** Carlos Gardel ● 14. **CAMBALACHE** Mario Leyes ● 15. **RODRIGUEZ PEÑA** Orquesta Juan D'Arienzo ● 16. **MELODIA DE ARRABAL** Susana Rinaldi ● 17. **RENUNCIAMIENTO** Julio Sosa ● 18. **QUIEN TIENE TU AMOR** Juan Carlos Godoy ● 19. **PERCAL** Domingo Federico ● 20. **ROSA DE TANGO** Tito Reyes.

ADQUIERALOS EN KIOSCOS DE CAPITAL Y GRAN BUENOS AIRES

Primera parte de una final bien Nacional

Gimnasia de Concepción y Arsenal disputan el capítulo I de la definición por un lugar en la A

Se acabaron las conjeturas sobre quién está mejor perfilado. Llegó la hora de la verdad. Gimnasia de Entre Ríos y Arsenal, los dos mejores equipos que tiene la B Nacional, empezarán a dirimir mañana a partir de las 14.45 el acompañante de Olimpo a la primera división cuando disputen la primera final del Reducido. La ciudad de Concepción del Uruguay está preparada para vivir una verdadera fiesta del fútbol, esperanzada en que su principal hijo dilecto se tutee con los clubes más importantes del país, algo que no será sencillo pues el conjunto de Sarandí tiene las mismas intenciones, además de una ventaja deportiva -a igualdad de puntos y diferencia de gol asciende- que puede ser decisiva.

Una muestra de la expectativa reinante es el ritmo acelerado con que se están vendiendo las boleterías y que hará que el encuentre se juegue a estadio lleno. Incluso Arsenal tendrá un interesante acompañamiento de su público porque en el primer día casi agotó las localidades que le entregó la dirigencia del "Lobo".

Si de comparar niveles futbolísticos se trata, las posibilidades -no para mañana sino para los ciento ochenta minutos- son parejas. Ambos demostraron ser compactos y contundentes. Gimnasia, que no gozará por primera vez de la ventaja deportiva, despachó sin complicaciones a Instituto y Atlético Rafaela. Si bien la sentencia llegó como local, los grandes pasos fueron dados de visitante. Porque en primer lugar igualó en Córdoba para después vapulear a la "Gloria" ante su gente. Y el 4-3 en Concepción fue la frutilla de un postre decorado en Rafaela, donde había ganado por dos goles.

Arsenal debió sobreponerse a una desventaja (1-2) frente a Godoy Cruz. Debía triunfar por la mínima diferencia para pasar a las semi pero para que no quedaran dudas, terminó goleando. Con El Porvenir, la historia fue más sencilla.

Dos triunfos claros lo instalaron en esta definición que no estaba en los cálculos de nadie, salvo de los merecidos protagonistas.

GIMNASIA (ER)	ARSENAL
Catriel Orcellet; Monge, Luciano González y Almada; Hernán Orcellet, Sena y Zamuner; Cantero y Colombo; Leguizamón y Ceballos. DT: Jorge Vendakis.	*Limia; Darío Espínola, Ruiz, Víctor Molina y Oscar Espínola; González, Esmerado, Palavecino y Gustavo Grondona; Javier Morales y Facundo Gareca. DT: Jorge Burruchaga.*

Arbitro: Gabriel Brazenas.
Cancha: Gimnasia (ER). Hora de inicio: 14.45 (por TV).

LAFE CELEBRA, LOS DEMAS LA PELEAN

Con Laferrere (34) consagrado, el interés del Clausura de la C pasa por conocer los nombres de los dos últimos clasificados para el Reducido que decidirá el único ascenso a la Primera B, como así también los descensos a la D. Acassuso (26), Comunicaciones (26), Dock Sud (27), Colegiales (21), Excursionistas (21) y Dálmine (22) ya están adentro. Barracas (27) necesita sólo un punto para entrar y tratará de conseguirlo mañana a las 15.30 cuando enfrente a Acassuso en uno de los partidos más importantes de la jornada sin olvidar que "Lafe" celebrará el título en su casa ante el Docke. La fecha, que reserva tres propuestas para el domingo y una para el lunes, tendrá además, un trío de citas interesantes: Cañuelas (14) recibirá a Comunicaciones. Liniers (16), que también tiene posibilidades de acceder al Reducido, tendrá un compromiso difícil como visitante de San Martín (15) mientras Lámadrid (19) será anfitrión del tranquilo Excursionistas.

FENIX Y SACACHISPAS, LIDERES CON CHAPA "D" FAVORITOS

Después de lo ocurrido en la última jornada, el torneo Clausura de la D se puso caliente.

Fénix (24) le dio alcance a Sacachispas (24) aunque es probable líder porque el equipo "Lila" sufrirá el descuento de tres unidades al final del certamen.

En apariencias, los dos que, hoy por hoy están en la cima, tendrán compromisos accesibles, más allá de jugar en calidad de visitante. Fénix se enfrentará a Atlas (9) mientras Saca lo hará ante Sportivo Barracas (9) en lo más destacado de la duodécima fecha que se disputará mañana desde las 15.30.

Completan: Yupanqui (13)-Puerto Nuevo (14); Alem (10)-Muñiz (1); Claypole (12)-San Carlos (18); F.C.Urquiza (6)-Juventud Unida (17) y Defensores Unidos (21)-Lugano (15).

Ferro quiere más y no es un cuento "gallego"

El mal organizado torneo de la B que no premia con el ascenso a quien concluya primero al cabo de 42 fechas se empieza a poner lindo recién ahora que llega la etapa de las definiciones. Mañana a las 15.30 continuará la disputa de la primera de las cuatro finales que restan con un encuentro que se roba el interés de la jornada: es el que protagonizarán el gallardo líder Ferro (77) contra uno de los terceros, Español (67).

Es un partidazo por donde se lo mire ya que el "Verde" puede asegurarse el primer puesto si gana y se le dan otros resultados, aunque el conjunto gallego, que será local, no es un convidado de piedra ya que persigue un objetivo claro: el segundo puesto que por el momento es propiedad de Italiano (68).

Precisamente el "azurro" buscará conservar esa condición que otorga, al igual que al puntero, el pasaje directo a las semifinales del Decagonal, frente a Argentino de Rosario (53), que debe ganar para seguir con posibilidades de clasificar. Estudiantes (67) viene de resignar la segunda colocación y ahora irá por la reconquista. Para ello deberá triunfar en cancha de Sarmiento (49) y aguardar que los equipos de las colectividades no se impongan.

También jugarán Flandria (53)-All Boys (56); Atlanta (31)-Tristán Suárez (37); San Telmo (40)-Ituzaingó (17); Temperley (51)-Cambaceres (47) y San Miguel (49)-Armenio (61).

LOS EQUIPOS

ESPAÑOL-FERRO

ESPAÑOL: Bustos; Néstor Fernández, Ruiz y Stang; Ceballe, Huertas, Smaldone y Cinto; Pablo López; Romero y Luna. **DT**: Hilario Bravi.

FERRO: Raña; De la Canal, Tula, Yriarte y Velázquez; Verón, Décima, Sosa y Klein; Mario Costas y Salmerón. **DT**: Rodolfo Della Picca.

Arbitro: Carlos Maglio.
Cancha: Español.

***

ITALIANO-ARGENTINO (R)

ITALIANO: Alonso; Campos, Caldiero, Crespín y Bataras; Sebastián Gómez, Bravo, Britos y David Ramírez; Gandín y Montenegro. **DT**: Héctor Restaino.

ARGENTINO (R): Del Vecchio; Acevedo, Ghibaudo y Giuliani; Falcón, Rubio, Ferreyra y De la Vega; Ojeda; Akerman y Robisso. **DT**: Sergio Barberi.

Arbitro: Carlos Ruiz.
Cancha: Estudiantes (local Italiano).

SARMIENTO-ESTUDIANTES

SARMIENTO: Drago; Roca, Juan García, Del Castillo y Mela; Rúgolo, Alonso, Dos Reis y Llamos; Ferradas y Matías Lo Bianco. **DT**: H. Déboli.

ESTUDIANTES: Hugo Giménez; Osvaldo Rodríguez, Gojmerac y Tavio; Ricardo Pereyra, Bravo, Migliónico y Diego Martínez; Pasini; Gabriel Fernández y Ortigoza. **DT**: Salvador Pasini.

Arbitro: Alejandro Castro.
Cancha: Sarmiento.

***

SAN MIGUEL-ARMENIO

SAN MIGUEL: Cirrincione; Pablo Rodríguez, Zaragoza y Garbero; Magallanes, Daniel González, Figueroa, Tradito y Bernuez; Bettoni y Toro. **DT**: Carlos Mayor.

ARMENIO: Lima; Corbalán, Godoy, Hervera y Meijide; Serrano, Villarreal, Claudio López y Vieytes; Romito y Peralta. **DT**: Miguel Gardarian.

Arbitro: Diego Abal.
Cancha: San Miguel.

FLANDRIA-ALL BOYS

FLANDRIA: Kippes; Staffolarini, Agüero y De Rossi; Lucas Montero, Barrientos, Mercier y Maximiliano López; Montenegro, Basso y Castellón. **DT**: Omar Santorelli.

ALL BOYS: De Nicola; Pizzella, Ferreira y Osán; Geada, Hué, Ferrero y Silvio Alvarez; Diz; Solchaga y Yáñez. **DT**: Ricardo Rodríguez.

Arbitro: Luis Garibotti.
Cancha: Flandria.

****

TEMPERLEY-CAMBACERES

TEMPERLEY: Dubra; Gaitán, Salomón, Aguirre y Gustavo Ortiz; Aranda, Genovese, De Lucca y Wisniewski o Miramontes; Moles y Vietto. **DT**: Julián Camino.

CAMBACERES: César González; Chiappetta, Sosa, Diego Rodríguez y Godoy; Molina, Gamberini, Licht y Fogel; Matías Sánchez y Graso. **DT**: Eduardo Borgarelli.

Arbitro: Ricardo Sugliani.
Cancha: Temperley.

SANTELMO-ITUZAINGO

SAN TELMO: Carrel; Filomena, Leguizamón y Abeledo; Izco, Gandarillas, Marcelo González y Conti; Bogado; Pasquinelli y Poggi. **DT**: Claudio Zacarías.

ITUZAINGO: Eyheramonho; Avalos Rivero, Scandella y Néstor López; Grabre, Gandulfo, Santacrocce, Aldo Bazán y Leonardo Ocamica; Vera y Zárate o Negrelli. **DT**: Oscar Morales.

Arbitro: Pablo Castagnino.
Cancha: San Telmo.

***

ATLANTA-T. SUAREZ

ATLANTA: Barrera; Vero, Loto e Iarossi; Cortez, Sebastián Giménez, Paredes, Pellerano y Pedraza; Juan González y Barros. **DT**: Mario Finarolli.

T. SUAREZ: Lema; Fernando Castro, Riveros, Sanabria y Del Véliz; Galván, Funes y Godoy; Pontelli; Tigua y Romero. **DT**: Rubén Moreno.

Arbitro: Daniel Raffa.
Cancha: Atlanta.

COMPRAS Y VENTAS

COMPRO ORO
ALHAJAS-BRILLANTES
PAGO MAS
CABILDO 2280 LOC. 39
GALERIA RIO DE LA PLATA

SERVICIOS UTILES - AVISOS AGRUPADOS - SERVICIOS UTILES

PARAGUAYITA 19 Y 18
BUC $/GL COLA A ESTRENAR REAL
1/2 H $15 1H $25 24 HS. 4953-9478

BEBOTAS
GARGANTA PROFUNDA
SIN PREJUICIOS
$20 *4372-9877

2 JUNTITAS
Para vos ¿te imaginás? 24 hs.
$ 20 4371-5006

ACARICIAME DESNUDITA
$20 EN MI CAMITA
Garganta Profunda 4952-6343

PARAGUAYITA EXHUBERANTE
120-60-100 Lun a Sáb. SOLA
Centro 4515-0902

RUBIA Y MOROCHA
BUCAL $/GLOB, COLA DE REGALO
1/2 H $15 1 H $25 24 HS.4311-6146

TRAVESTI Diana 18 añitos
Chiquita Ardiente 1h $ 20
24 hs TE 4328-4226

BERO 21 PARAGUAYITA
SOLO X LA COLITA
1hS20*4372-0179

NATTY TE TRAGA LA LECHITA
Y TE ENTREGA LA COLITA
$ 10 $ 15 24 Hs 4312-7195

SIN MENTIRAS!!!
Vení a acabar en mis labios de fuegoooo!!!
4786-0310 24hs.

ALE Y LOLY ACTRICES PORNO
STRIPPER 1/2 $ 15 1h. $ 25 24 hs.
PRIV. DOM. 4382-0477

COLITAS ESPECTACULARES
Bebitas Pechugonas y Colegiala Ardiente
24 Hs. 4342-9104 $30

BIBI 23 PARAGUAYITA
VALE TODO!!!
$20 *4373-6861

CECILIA
NENA DULCE BUCAL + 69 + COLITA
$ 20 24 hs. 4612-1627

CARO 41 * PATRI 43 COMPLETAS.
TE ENFIESTAN x $20 - 4381-4954

BELEN 23 MISIONERA
EXUBE COMPLETA
$20 *4373-2798

FLOPY BUCAL SIN GLOBITO
COLITA A ESTRENAR
1/2 H $15 1H $25 24 HS. 4313-7466

LAURITA LAS MEJORES TETAS
ARGENTINAS 140-60-100
$30 1 H. $10 bucal 24hs. 4805-0402

AYELEN NENITA RUBIA Y
TETONA 120-60-90
$30 1 H. $10 bucal 24hs. 4833-7073

SEÑORA 40 MULTIORGASMICA
125-75-100 * 1/2 h. $15 1h. $20
5811-4106

MODELOS PORNO (22 años)
CARIÑOSAS Y COMPLETAS
$30 1 H. $10 bucal 24hs. 4825-4210

ALEJANDRA PELIRROJA 120-60-90
INSACIABLE Y CALENTONA
$30 1 H. $10 bucal 24hs. 4824-3382

NIÑA URUGUAYITA RUBIA
Calentita te da todo + la colita $20 x1h promo
real o 2 x $30 24hs. Corrientes 1250 5° "C"
4381-4825

GARGANTA PROFUNDA
TE ANIMAS A PROBAR ?
$20/$40 4611-3627

COLITAS $10
2 JTAS. $20 COLA VIRGEN 1 H $ 30 24 hs.
CTES. 1642 P.B. 18 TEL 4381-0971

BOQUITA $ 5
1/2 H $ 15 - 1 H $ 20
1 H c/COLA + 69 $ 30
Corrientes 1642 p. 1 "23"
4371-2802

AB COLEGIALAS ARDIENTES
Te entrega la colita + trompit.
$10 24 hs. 4382-4802

crónica
AVISOS AGRUPADOS
GARAY 140

Por el momento Cabrera no hace "Pato"

Angel Cabrera finalizó tercero tras completarse la primera jornada del torneo internacional de golf Benson and Hedges, donde el británico Greg Owen es líder con 66 golpes. El "Pato" entregó una tarjeta con 68 golpes, al igual que los británicos David Carter y Anthony Wall. En segundo lugar acabó el galés Ian Woosnam, con 67 impactos.

Otro argentino, Eduardo Romero, terminó la primera ronda en el campo de par 72 del club The De Vere Belfry, en los alrededores de la ciudad británica de Birmingham, en el puesto veinte y con 71 golpes.

En tanto, el español Santiago Luna culminó la jornada en la posición 37, con 72 impactos mientras que los también españoles José Manuel Lara, Carlos Rodiles y el argentino Jorge Berendt lo hicieron en el puesto 55, con 73 golpes.

El que no anduvo para nada bien fue Ricardo González con 75 golpes que lo dejó en el lugar 105.

Por otra parte, el chaqueño José Cóceres, reciente ganador del Olimpia de Oro otorgado por el Círculo de Periodistas Deportivos, tuvo un pésimo arranque y con 71 impactos quedó en el puesto 97 a ocho golpes de los líderes estadounidenses Bryce Molder y Joe Durant en el comienzo del torneo Byron Nelson Classic que se disputa en la ciudad de Nueva Orleans.

El recientemente ganador del Master de Augusta, el notable Tiger Woods no tuvo un buen día y ya en el hoyo tres, un par cuatro, cometió bogey que no pudo anular hasta el undécimo hoyo, en el que hizo un birdie, resultado que repitió en el siguiente.

Sin embargo, lo que parecía una recuperación de su buen juego quedó en nada al volver a fallar en los hoyos 15 y 18 con sendos bogeys que lo dejaron en las últimas posiciones del torneo y con una diferencia de ocho golpes de los líderes.

LO ACOSTO EL "PELADO"

No te duermas "Gordo", que lo que hiciste en el foro romano fue admirable.

Calleri quedó eliminado en Roma a costa de Agassi; "me equivoqué sólo en tres pelotas", dijo resignado

No tuvo desquite pero a lo sumo se dio el gusto de hacerlo transpirar por espacio de 2 horas y un minuto antes de ceder. Agustín Calleri volvió a perder con Andre Agassi aunque su despedida del Masters Series de Roma -el tenis argentino ya no tiene representantes- fue bajo la ovación de los italianos que premiaron la garra y el coraje del "Gordo", que supo poner en aprietos al "Pelado" de Las Vegas. Se trató de un partido extraordinario donde el riocuartense entregó todo. El 7-6 (7-4) y 7-5 habla a las claras de un juego súper parejo donde terminó prevaleciendo la experiencia del ex número 1 del mundo.

"La diferencia fue sólo por un break" se lamentó Calleri, quien al hacer un análisis de su actuación sentenció: "Me equivoqué apenas en 3 pelotas". "No pude aprovechar 2 oportunidades de break y él me quebró 1", explicó el argentino, quien después de su eliminación regresó al país a descansar. "Voy a curarme la tendinitis" afirmó.

Después de no entrar en el cuadro principal del Masters Series de Hamburgo, que se disputa la semana próxima, Calleri centra sus objetivos en Roland Garros. "Estoy jugando a muy buen nivel. Creo que haré algo lindo en París. Me tengo mucha fe", afirmó el finalista de la Copa AT&T.

A Agassi lo espera en cuartos ahora el español Albert Costa, vencedor de su compatriota Albert Montañes por 7-6 (7-5) y 6-3. Los otros partidos son Carlos Moyá-Tommy Haas, Tommy Robredo-Andy Roddick y Jiri Novak-James Blake.

• **BIEN POR PUERTA.** El argentino Mariano Puerta, quien busca su mejor puesta a punto tras un año en el ostracismo, se clasificó para los cuartos de final del Challenger de Birmingham, con un muy buen triunfo sobre el estadounidense Michael Chang, ex top ten durante la década pasada, por 6-4 y 6-2. Su próximo rival en el certamen con premios por 50 mil dólares será el local Alex Kim (147).

DE UN APASION

crónica

• **EL CAPITAN GUMY.** Argentina, que confirmó su participación en la copa del mundo de tenis por equipos que se jugará entre el 19 al 25 de mayo próximos en el Rochusclub de Dusseldorf, tendrá como capitán a Hernán Gumy, actual entrenador de Guillermo Cañas. El equipo argentino, que reemplazará a Croacia debido a la lesión de Goran Ivanisevic, estará integrado por Cañas, número 16 del ranking mundial, Juan Ignacio Chela (27) y los especialistas en dobles Gastón Etlis y Lucas Arnold. Nuestro país participará por 13ª ocasión. Ganó el certamen en 1980, cuando se denominaba Copa de las Naciones, con un equipo integrado por Guillermo Vilas, José Luis Clerc y Carlos Gattiker.

• **LA BRONCA DE MILANESIO.** Aún acongojado por los permanentes insultos de los hinchas de Estudiantes de Olavarría, el experimentado base de Atenas, Marcelo Milanesio aseveró que "fue un papelón lo que pasó al final. Deben desterrarse a esos que sólo van a la cancha para provocar al jugador visitante".

Y en cuanto a lo deportivo en sí, remarcó que "no hay que alarmarse por la derrota, ya que se hizo un muy buen partido. Nos faltó un poquito para festejar en Olavarría, pero tenemos fe en que se dará en Córdoba" en alusión a la quinta final que tendrá lugar el próximo lunes.

Cabe destacar que las localidades para presenciar ese juego, se agotaron en el primer día de venta. Pasado el mediodía ya se habían agotado las 1.284 plateas que tenían un valor de 30 pesos, mientras que a las 19 ya no quedaba ninguna de las 2.500 entradas populares que se colocaron a la venta a 10 pesos.

• **NOCHE DE KINGS.** Los Kings de Sacramento reivindicaron una vez más su condición de equipo espectáculo y con el mejor ataque de la NBA al ganar 125-119 a los Mavericks de Dallas en el tercer partido de las semifinales de la Federación Oeste, que les permitió recuperar la ventaja de campo. En tanto, el ataque de los Hornets de Charlotte fue una máquina imparable de hacer puntos que los guió al triunfo de 115-95 frente a los Nets de Nueva Jersey y tomar vida en la eliminatoria de la semifinal de la Federación Este que ahora pierden 2-1.

• **SE VINO LA SEGUNDA.** Argentina mantuvo el invicto en la segunda jornada del Sudamericano femenino juvenil de Voleibol que se disputa en Barquisimeto, clasificatorio al mundial de Italia 2003. Las "albicelestes" mantuvieron un gran nivel de juego al imponerse a la débil selección de Chile por 3 set a 0, con parciales de 25-12, 25-16 y 25-16. Por su parte Brasil mantuvo su línea de favorito para ganar el evento, tras derrotar cómodamente a Uruguay, por 3-0 (25-11, 25-9 y 25-10). En el cierre Venezuela derrotó a Perú, 3-2 (25-23, 25-21, 18-25, 20-25 y 18-16). Hoy juegan Brasil-Chile; Uruguay-Perú y Venezuela-Argentina.

Rubinho demostró que está bien "entrenado" para el GP de Austria

El brasileño Rubens Barrichello (Ferrari) logró hoy el mejor tiempo en la segunda sesión de pruebas libres para el Gran Premio de Austria de Fórmula 1, sexta prueba del Campeonato Mundial que se disputará el domingo en el circuito A1 Ring. Rubinho, quien el 23 del corriente cumplirá 30 años, estableció una marca de 1 minuto, 10 segundos y 549/1000, con un promedio de 220,748 kilómetros por hora, seguido por su compañero de equipo y líder del campeonato, Michael Schumacher con 1.10.579/1000.

Las condiciones meteorológicas en el A1 Ring de Spielberg (centro de Austria) durante la segunda sesión fueron de una temperatura de 21 grados centígrados y cielo nuboso.

El Gran Premio de Austria se correrá el domingo desde las 9 (de Argentina) en el circuito de 4.730 metros sobre 65 vueltas. El mismo es de alta velocidad y muy exigente para los motores, con una primera curva peligrosa, denominada Jochen Rindt.

Detrás de los pilotos Ferrari se ubicaron Juan Pablo Montoya (Williams), Kimi Raikkonen (McLaren), Allan McNish (Toyota), Enrique Bernoldi (Arrows), Pedro de la Rosa (Jaguar), Olivier Panis (BAR), David Coulthard (McLaren) y Takuma Sato (Jordan).

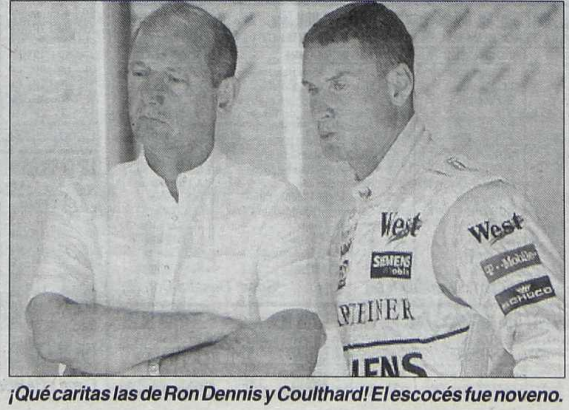

¡Qué caritas las de Ron Dennis y Coulthard! El escocés fue noveno.

TC 2000: sanciones que se veían venir

Los pilotos de Turismo Competición 2000, Gabriel Ponce de León y Mariano Altuna, fueron sancionados y desclasificados y de Fórmula Súper Renault, Pablo Graziosi recibió un apercibimiento, según lo decidió la Comisión Deportiva Automovilística del Automóvil Club Argentino (ACA).

Las sanciones difundidas mediante un comunicado se centraron en las alternativas de la última fecha realizada por esas categorías el domingo pasado en el autódromo "El Zonda", de San Juan.

El ACA informó que en TC 2000 "fue excluido el piloto Gabriel Ponce de León, del auto número 1, por conducta antideportiva en la última vuelta".

Esa exclusión fue apelada por su concurrente, Luis Vásquez, quien el martes 7 presentó un escrito fundamentando su recurso, pero no se hizo lugar al mismo.

Se informó que también fue excluido Mariano Altuna, del auto número 31, "por maniobra peligrosa" en la última vuelta de la prueba final.

ARGENTINO: PROGRAMA PARA MAÑANA

1ª CARRERA — Pr. MANICOMIO TOM (Com. Ap. Doble) - 1.000 Mts. — A las 15

(APUESTAS A GANADOR, SEGUNDO, EXACTA, IMPERFECTA Y TRIFECTA - Pick 4 1er. Pase)

4 ULT.PERF.					ANOTADOS	JOCKEY	e/k.	PADRE-MADRE	CUIDADOR
0L	0L	5P	2S	1	HAKER	G.Hahn	5/5	Rampart Road-Alborada	B.A.Astegiano
8S	3P	0S	3S	2	CORSA TANA	J.Noriega	4/5	Il Corsaro-Sultana	S.A.Cannizzo
2S	6S	5P	0S	3	TRIPULANTE DON	D.Ramella	4/5	Sovereign Don-Frau Adriana	R.D.Nieva
4P	1S	3S	7P	4	COSTLY LOFT	J.Valdivieso	5/5	Lode-Mina Cara	A.N.Bonetto
—	3P	2P	1P	5	BENNY WINNER	J.Herrera	3/5	Southern Halo-Epic Villa	R.E.Jones
4P	2P	3P	5P	6	WISH CORSA	A.Glades	4/5	Il Corsaro-The Wish	A.J.Pacheco
1S	5P	2P	8S	7	BABY HIT	R.Blanco	6/5	Hitchcock Woods-Beba Elsa	C.A.Bustos E.

Cand.: BENNY WINNER (5) — Enem.: Costly Loft (4) — Sport: Wish Corsa (6)

2ª CARRERA — Pr. DESPOTICO (Fin. Ap. Doble - Com. Ap. Doble) - 1.200 Mts. — A las 15.30

(APUESTAS A GANADOR, SEGUNDO, TERCERO, EXACTA, IMPERFECTA Y CUATRIFECTA)

4 ULT.PERF.					ANOTADOS	JOCKEY	e/k.	PADRE-MADRE	CUIDADOR
—	—	3E	4P	1	TIMIDA BAT	H.Vela	4/5	Bat Cana-La Temida	A.Vela
7S	5P	0P	7P	2	MENTIRITA	A.Giorgis	4/5	Fadeyev-Mentalizada	H.R.Gutiérrez
3P	7P	0P	4P	3	WESTMALLOW	G.Solis-3	4/5	Westbridge-Man's Mallow	O.D.Rebora
5S	5S	9S	6S	4	ORIANA OCA	G.Sena	4/5	Awesome Gold-Osa Oca	C.A.Fali
0L	4P	2P	2P	5	LA GRAN HONORIA	G.Portillo-4	4/5	Bab Dancer-Faia	F.Di Lauro
8S	7S	5S	0S	6	WINE SEASON	C.Villabona	4/5	Parochial-War Connection	H.F.Díaz
—	7P	7P	8P	7	DULCE GLORY	A.Recuero-3	4/5	Share The Glory-Olimpiada	J.A.Cortez
9S	6S	7P	7S	8	LA YUGADERA	C.Quiroga-3	4/5	Politicl A'tion-Afanadora	P.F.Garnica
8P	7S	0S	7S	9	BLUE OLIVE	G.Hahn	4/5	Frequent-Betty Boop	L.J.Duggan
0S	8P	7S	7S	10	PLEBEYA CORSA	F.Pacheco-4	4/5	Il Corsaro-Navaleya	C.E.Aguirre
—	—	—	—	11	VALERY DI	P.Falero	4/5	Pleasant Variety-Greenring	R.M.Juárez
0P	7P	5S	7S	12	CORONA AUSTRAL	I.Bordoli-4	4/5	Saint Sever-Estratosfera	R.Buonocore
5S	5S	2S	5S	13	BOTERA	M.Londaitz	4/5	J.Prospect-Blue Racing	A.Palomo

Cand.: TIMIDA BAT (1) — En.: Valery Di (11) — Sp: Botera (13) — Lan.: La Gran Honoria (5)

3ª CARRERA — Pr. IBERO (Fin. Ap. Doble - Com. Ap. Doble) - 1.600 Mts. — A las 16

(APUESTAS A GANADOR, SEGUNDO, EXACTA, IMPERFECTA Y TRIFECTA - Triplo 1er. Pase)

4 ULT.PERF.					ANOTADOS	JOCKEY	e/k.	PADRE-MADRE	CUIDADOR
—	—	9P	0P	1	PYHAE	J.Lagos	2/5	West By West-Portugal	R.M.Bullrich
—	—	—	—	2	LA FANFA	Dudoso	2/5	Louis Quatorze-Falsify	D.E.Pascual
—	—	—	—	2a	REAL FANTASY	G.Sena	2/5	Louis Quatorze-Fantasiosa	Idem
—	—	—	—	3	SWEET SPEECH	J.Herrera	2/5	Victory Speech-Sweet Halo	C.A.Zarlengo
—	—	—	6P	4	LA MULERA	A.Rivero	2/5	Engrillado-La.Blue Jeans	J.M.Alves
—	—	—	2S	5	ESCORPIANA ROAD	P.Falero	2/5	Rampart Road-The Twins	H.R.Pavarini
—	—	—	8S	5a	NUIT D'ETE	E.Gramática	2/5	Louis Quatorze-Kalmuriel	M.A.García
—	—	—	5S	6	TRIMMER OF STAR	J.C.Méndez	2/5	Southern Halo-Trail Blazer	C.D.Etchechoury
—	—	—	6S	7	COSTA DE MAR	J.Noriega	2/5	Marlin-Costeña	J.C.E'choury(h)
7S	0P	6P	6S	8	FRENCH VICTORY	P.Robles	2/5	Louis Quatorze-V. Fern	A.D.Etchart

Cand.: NUIT D'ETE (5a) — Enem.: Sweet Speech (3) — Sport: Real Fantasy (2a)

4ª CARRERA — Pr. LEGHITOR (Fin. Ap. Doble - Com. Ap. Doble) - 1.000 Mts. — A las 16.30

(APUESTAS A GANADOR, SEGUNDO, TERCERO, EXACTA, IMPERFECTA Y TRIFECTA - Triplo 1er. Pase)

4 ULT.PERF.					ANOTADOS	JOCKEY	e/k.	PADRE-MADRE	CUIDADOR
7L	0L	9L	7L	1	RADIANTE PIN	M.Barraco-4	3/5	Lt. Pinkerton-Flora Noir	E.A.Argüello
—	—	—	0P	2	MORTAL COMBAT	G.Solis-3	3/5	Fancy Halo-Very Anger	O.D.Rebora
—	—	7S	0S	3	SANGRE FRIA	A.Tajomisski	3/5	Equaliza-Aterradora	L.M.Campos
—	8P	4P	2P	4	PIÑA PHONE	R.Joselli	3/5	Speakerphone-Piña	C.D.Etchechoury
—	0S	0P	9S	5	FIRST THE FIRST	D.Quintana-4	3/5	Parade Marshal-C. Cambria	J.D.Dural
—	—	4S	2P	6	TAURA MOREL	J.Noriega	3/5	Meli Taurus-In Mor	J.A.Márquez
—	—	—	2P	7	CALCIOPE	V.Cortella-4	3/5	Southern Halo-Temis	C.A.Bustos F.
—	—	0S	0P	8	LADY POLA	G.Hahn	3/5	Binario-Flying Lady	B.A.Astegiano
—	—	—	2P	9	ASI	J.Herrera	3/5	El Asesor-Singala	H.R.Pasino
—	—	—	—	10	PRIMULACIA	S.Toscani	3/5	Payant-Paeonia	M.M.Encinas
—	—	—	—	11	ROSA SALVADA	J.Batruni	3/5	All Pride-Athletics	M.O.Andreoni
4P	4S	2P	2P	12	BOMBITA PRE	J.Valdivieso	3/5	Bombazo Toss-La Preciosa	A.N.Bonetto

Cand.: ASI (9) — Enem.: Bombita Pre (12) — Sport: Calciope (7)

5ª CARRERA — Pr. SITUADO (Fin. Ap. Doble - Com. Ap. Doble) - 1.000 Mts. — A las 17

(APUESTAS A GANADOR, SEGUNDO, EXACTA, IMPERFECTA Y TRIFECTA - Pick 4 1er. Pase)

4 ULT.PERF.					ANOTADOS	JOCKEY	e/k.	PADRE-MADRE	CUIDADOR
5S	3P	2P	3P	1	OCEAN CITY	J.Herrera	3/5	Southern Halo-Oceanida	J.C.Etchechoury
2S	1P	3P	4P	2	MISS MILAGROS	J.Valdivieso	3/5	Roy-Sacerdotisa	A.F.Gaitán D.
5P	1S	0S	3P	3	OPORTUNA	C.Oviedo-3	3/5	Halo Sunshine-Genovesa	O.A.Moncada
8S	9P	2P	8P	4	MISS RAVINA	S.Toscani	3/5	Don Juan Tag-Rubia Queen	J.A.M.Neer
2S	7S	6S	6P	5	EXPERT	D.Gómez	3/5	Luhuk-Exception	A.A.Saval
1P	9P	4P	3P	6	TITA TOSS	P.Falero	3/5	Fine Toss-Tita Matera	H.M.Pérez
3P	2P	1P	9S	7	DIABOLICA	G.Duarte	3/5	Choir Prospect-Detallista	D.L.De Luca
—	—	—	1P	8	MISS LORENA	C.Quiroga-3	3/5	Mr. I-Villera Press	P.P.Sahagian

Cand.: MISS LORENA (8) — Enem.: Miss Milagros (2) — Sport: Oportuna (3)

6ª CARRERA — GRAN PREMIO MONTEVIDEO (G.I) (Fin. Ap. Doble-Com. Ap. Doble) - 1.500 Mts. — A las 17.30

(APUESTAS A GANADOR, SEGUNDO, TERCERO, EXACTA, IMPERFECTA Y TRIFECTA)

4 ULT.PERF.					ANOTADOS	JOCKEY	e/k.	PADRE-MADRE	CUIDADOR
—	—	3P	1P	1	MELODICO KIT	M.Sarati	2/5	Kitwood-Melódica Talk	E.O.Martucci
—	—	—	1P	2	LORES JOY	C.Quiroga	2/5	Lode-Legion Joy	J.A.M.Neer
—	—	—	1P	3	PRETTY PRINCE	J.Herrera	2/5	Louis Quatorze-Pretty Woman	J.C.Etchechoury
—	1L	2P	3L	4	LYWI MARSHAL	P.Sotelo	2/5	Parade Marshal-Only Winner	L.Torres
—	—	—	1S	5	INDIO BRIOSO II	N.Loureiro	2/5	Cobb's Creek-Brize	A.J.Ballarre
1L	2L	3S	4S	6	WALTZ	L.Villalba	2/5	Roy-Wallet	H.J.A.Torres
—	1P	4P	1S	7	FREE SIMON	A.Glades	2/5	Freelancer-Cincografía	J.Reinhardt
—	—	1P	2S	8	IRON HALO	S.Toscani	2/5	Halo Sunshine-Iliad	N.A.González
—	—	2P	1S	9	DENOMINADO	P.Falero	2/5	Victory Speech-Dama Real	J.C.Maldortti
—	—	3S	1L	10	MAKE MY DAY	J.Noriega	2/5	Halo Sunshine-Fallowster	R.Pellegata
6S	3S	5P	1S	11	PERFIL ALTO	G.Hahn	2/5	Silver Finder-Crystalaction	N.Cardelle
—	4P	2S	1P	12	EL MARROQUI	G.Sena	2/5	El Sembrador-Movie Star	J.L.Palacios
2P	1P	7S	1P	13	ECLIPSE WEST	X.X.	2/5	Westbridge-Legitime	H.R.Pavarini
—	2P	1P	6S	14	DON MANOLO	J.Valdivieso	2/5	Southern Halo-Caieta	R.Pellegarta

Cand.: DENOMINADO (9) — Enem.: Eclipse West (13) — Sport: Pretty Prince (3)

7ª CARRERA — Pr. VILAS LIGHT (Fin. Ap. Doble - Com. Ap. Doble) - 1.000 Mts. — A las 18

(APUESTAS A GANADOR, SEGUNDO, TERCERO, EXACTA, IMPERFECTA Y TRIFECTA - Triplo 1er. Pase)

4 ULT.PERF.					ANOTADOS	JOCKEY	e/k.	PADRE-MADRE	CUIDADOR
—	—	—	—	1	HONOR TAG	C.Domingo	2/5	Honorian-Miss Babieca	E.O.Donadío(h)
—	—	—	3P	2	EVENTUAL II	J.C.Méndez	2/5	Halo Sunshine-Evitable	W.F.Suárez
—	—	0S	0S	3	SON DE PAZ	R.Alzamendi	2/5	Peace Negotions-C. Jewels	A.E.Mentasti
0P	8S	7S	9S	4	GOOD PAPER	X.X.	2/5	Good Champagne-Tender Toss	H.M.Pérez
—	—	5S	8S	4a	HALO TOSS	P.Falero	2/5	Fine Toss-Meira Halo	Idem
—	—	—	—	5	CAPO PELUQUERO	C.Quiroga-3	2/5	Capo Maximo-La Peineta	J.A.M.Neer
—	—	—	6S	5a	MONTAÑOSO TOM	S.Toscani	2/5	Shy Tom-Ma Bouche	Idem
—	—	—	7P	6	TERO BAM	A.M.Ramírez	2/5	Excuse Me-Bambolera	R.L.Ricchi
8S	5S	0P	3P	7	BAND RED	M.Sarati	2/5	Bandar-Rentera	A.F.Quinteros
5S	8S	7P	7S	7a	ESCENOGRAFICO	J.R.Méndez	2/5	Vilas Light-Escenografía	D.S.Trubba
2S	3S	7S	4S	8	DESAFIO DON	A.Duarte	2/5	Sovereign Don-Madam Cielo	D.A.Nallar
—	—	3P	0P	9	ARTZAI	G.Duarte	2/5	Praising-Teina	D.L.De Luca
—	—	—	—	10	GRANT CHILA	R.Cunz-3	2/5	Emigrant-Chylante	L.Manganiello
—	—	—	1E	11	LINQUIMAN	J.C.Torres	2/5	El Meteoro-L. Antigua	C.B.Fuentes
—	—	—	—	12	BABOSO TOM	G.Hahn	2/5	Shy Tom-Babucha	R.A.Cariaga

Cand.: LINQUIMAN (11) — Enem.: Eventual II (2) — Sport: Desafío Don (8)

8ª CARRERA — Pr. ROCKIN FITZ (Fin. Ap. Doble - Com. Ap. Doble) - 1.200 Mts. — A las 18.30

(APUESTAS A GANADOR, SEGUNDO, TERCERO, EXACTA, IMPERFECTA Y TRIFECTA - Triplo 1er. Pase)

4 ULT.PERF.					ANOTADOS	JOCKEY	e/k.	PADRE-MADRE	CUIDADOR
—	—	—	—	1	REY TOSS	X.X.	3/5	Fine Toss-La Reine	L.A.Muñoz
0S	8P	7P	7S	2	PORTO BLIN	M.Díaz	3/5	Portoferraio-Blinda	J.C.Baratucci

DENOMINADO,

Sábado en Palermo, con trece carreras desde las 15. Los **incrementos** serán por **34.000** pesos, con este detalle: picks cuatro de 1ª ($ 2), **2.000** pesos; de 5ª ($ 5), **4.000** y de 9ª ($ 5), otros **4.000**; triplos, de 3ª ($ 2), **2.000**; de 4ª, 7ª y 8ª ($ 5), **2.000** cada uno, y de 11ª ($ 5), **3.000**; cuatrifecta ($ 2) de 13ª, **1.000**; además, **12.000** pesos en pozos sorpresa. La central será de Grupo I, nada menos que otra instancia en el proceso selectivo de potrillos, el **Gran Premio Montevideo**, en sexto turno, sobre 1.500 metros, con catorce aspirantes, todos con 55 kilos. Habrá 16.000 pesos para el que gane, más 23.000 del Bonus Estrellas Plus para el que acredite esa inscripción.

El mejor candidato parece **Denominado**, que debutó con un segundo de Don Manolo -también inscripto- a un largo en 1'22"70/100 (Palermo, normal) y a los pocos días salió de pobre en forma contundente sobre Ballero por seis cuerpos en 1'20"74/100 (césped normal). De todos modos, le será bravo ante un fogueado clásico y de los mejores potrillos de la generación como **Eclipse West**, que ganó cuatro en siete y el lunes se agenció el Clásico Hipódromo Argentino (G.III) sobre los 1.100 paler-

A uno le falta fogueo, al otro le sobra, pero cruza una duda

2P	4P	9P	7P	3	SHARE THE KING	J.Ublich	3/5	Share The Glory-M.Plane	P.J.Quintana
9S	6S	3S	3P	4	POTRO PEPE	W.Bárcena	3/5	Potrillon-Maltratadora	N.A.González
—	0L	9P	8P	5	EL SHAH	M.Barraco-4	3/5	El Sultan-Sever Moon	E.A.Argüello
—	—	—	—	6	YUYERO	P.Eguiazábal	3/5	Picayo-Gualicha	M.R.Zapata
—	—	—	0P	7	DIABLO AZULADO	A.Glades	3/5	Diablo Azul-Costa Verde	C.M.López
7P	8P	0P	0P	8	FEDE DEST	X.X.	3/5	El Destello-Kris Advocator	J.A.Fren
—	—	—	—	9	ABSOLUTO	A.M.Ramírez	3/5	Mutakddim-Alsacia	A.F.Gaitán
—	—	—	—	10	REGAL KING	X.X.	3/5	K.O.Punch-Regal Cozzene	P.P.Sahagián
—	—	—	0L	11	ROYAL SAVER	F.Ortiz	3/5	Royal Martial-Hermine	M.M.Encinas
—	—	—	—	12	CAPITAN PIN	S.Toscani	3/5	Lt.Pinkerton-A.Ms.Iron	J.A.M.Neer
—	—	—	—	12a	JINETE	C.Quiroga-3	3/5	Silver Finder-J.Princess	Idem
3P	0P	6P	3P	13	AFAMADO	J.Herrera	3/5	Luhuk-Admirada Fitz	R.E.Pessina

Cand.: AFAMADO (13) — Enem.: Potro Pepe (4) — Sport: Absoluto (9)

9ª CARRERA — Pr. HANDSOME HALO (Fin. Ap. Doble - Com. Ap. Doble) - 1.200 Mts. — A las 19

(APUESTAS A GANADOR, SEGUNDO, EXACTA, IMPERFECTA Y TRIFECTA - Pick 4 1er. Pase)

4 ULT.PERF.					ANOTADOS	JOCKEY	e/k.	PADRE-MADRE	CUIDADOR
5S	3S	1S	3L	1	MISS BOLOCCO	A.Marinhas	3/5	Rainbow Corner-P. Pouce	M.T.Pradere
2L	3L	3L	3S	2	INTERLAN	J.Herrera	3/5	Interprete-Naughty	J.R.Mugueta
4S	1S	0P	2S	3	MONOPOLY BOY	M.Sarati	3/5	Prince Boy-Forgetingly	A.D.Etchart
6L	7P	5P	1P	4	MAXI ADELQUI	J.Azamor	3/5	Maximiliam-Mamucha	J.C.Vertzman
0P	1P	4P	1P	5	ILEGIBLE	A.Glades	3/5	Candy Stripes-Intensity	A.J.Pacheco
1S	1P	7P	6P	6	TIME LIMIT	J.Noriega	3/5	Rainbow Corner-Rapa Nui	C.D.Etchechoury
4S	1S	5S	1S	7	FORTY EDITADO	J.Valdivieso	3/5	Roar-Edith P.	J.C.E'choury(h)
1S	7S	7P	1S	7a	FORTY RECLUTA	J.Lagos	3/5	Roar-Ma Raffine	R.M.Bullrich
8S	1P	4P	2S	8	IMPERIAL ROY	P.Falero	3/5	Roy-Improbable Lady	J.C.Maldotti

Cand.: IMPERIAL ROY (8) — Enem.: Interlan (2) — Sport: Time Limit (6)

10ª CARRERA — Pr. OSIRIS (Fin. Ap. Doble - Com. Ap. Doble) - 1.100 Mts. — A las 19.30

(APUESTAS A GANADOR, SEGUNDO, TERCERO, EXACTA, IMPERFECTA Y TRIFECTA)

4 ULT.PERF.					ANOTADOS	JOCKEY	e/k.	PADRE-MADRE	CUIDADOR
6R	0R	0R	0R	1	POTRANCO VERA	P.Leguizamón-3	6/5	Exotico-Lantilinda	G.J.Ahihi
4L	2L	5L	6L	1a	TAITO	C.Almeira	5/5	Batailleur-Sed's Blonde	Idem
—	—	3S	1S	2	MALANDRA TOM	M.Giles	5/5	Shy Tom-Ma Beaute	B.H.Garrido
3P	2P	1P	0P	3	STRATELE	A.Giorgis	5/5	Straight-Telegrama	E.L.Grich
3P	7P	6P	7P	4	PERDIDO JINSKY	M.Jaime-3	6/5	Greenjinsky-Golden Melody	J.C.Martínez G.
—	—	—	1P	5	FREE MEALS	S.Toscani	5/5	Freelancer-Tortita	N.M.Iguacel
0P	8P	8P	1P	6	VELOSS POLI	R.Blanco	5/5	Speedy Toss-Polista	O.A.González
3P	4P	6P	5E	7	DON IMPACIENTE	L.Carabajal	5/5	Don Porfirio-Impaciencia	L.A.Haller
2S	6S	3S	0S	8	LORENZOTTO	F.Coria	5/5	Lorenzoni-Royal Face	J.A.Romero
7P	7S	7P	6S	9	ADMIRABLE DON	G.Sena	5/4	Sovereign Don-Cadalexa	R.Gutiérrez
5P	5P	0P	4P	10	POLONES	A.Glades	6/5	Timeless Answer-Poblada	L.A.Muñoz
2S	8S	3S	8P	11	RAMILLETE	M.Díaz	5/5	Speakerphone-La Violetera	O.F.Labanca
1S	7S	7S	3P	12	CHE ROY POTA	H.Ponce	5/5	Super Mario-Ceñida	L.E.Abregú
1P	0P	4P	5P	13	CASTI LUCAS	G.Sediari	5/5	Speedy Lucas-Castillina	F.Saldivia
3P	0P	9P	0P	14	BELLAMY	L.Villalba	5/4	Southern Halo-Belice	H.Delli Quadri
9S	7P	0S	0P	15	TANGO GOLD	J.Ublich	5/4	Awesome Gold-Noble Chita	J.M.Oporto

Cand.: FREE MEALS (5) — Enem.: Malandra Tom (2) — Sport: Polonés (10)

11ª CARRERA — Pr. POP ROCK (Fin. Ap. Doble - Com. Ap. Doble) - 1.400 Mts. — A las 20

(APUESTAS A GANADOR, SEGUNDO, EXACTA, IMPERFECTA Y TRIFECTA - Triplo 1er. Pase)

4 ULT.PERF.					ANOTADOS	JOCKEY	e/k.	PADRE-MADRE	CUIDADOR
0P	5S	2P	4S	1	PASITO LINDO	J.Cabral-4	6/5	Profit Key-Pimpante	R.L.Arrativel
0P	6P	0P	4P	2	MISTER JOY	S.Toscani	5/4	Lin Yutang-Carmela Bar	Jorge García
1P	0P	3P	4S	3	PREVENIDO	P.Falero	5/5	Equalize-Prevista	D.C.Martínez
9S	1P	1L	2P	4	MUSIC I HEARD	F.Pacheco-4	5/5	Bullicioso In-Lovange	A.Sánchez C.
2R	3E	5R	8P	5	KINGKAM	C.Quiroga-3	5/5	Ride The Rails-Inspirada	E.A.Carello
2L	0P	5L	8L	6	RUBIO WIND	J.Herrera	5/4	Crafty Prospector-S.Boyera	R.E.Jones
1P	2P	9P	0P	7	KENDY SHARE	A.Recuero-3	5/2	Share The Glory-Mantenita	J.A.Cortez
3S	9S	6S	8S	8	LA BAZOOKA	J.Lagos	6/5	All Of Me-Believeln Destiny	J.A.Pérez

Cand.: MUSIC I HEARD (4) — Enem.: Mister Joy (2) — Sport: Prevenido (3)

12ª CARRERA — Pr. TEAM (Fin. Ap. Doble - Com. Ap. Doble) - 1.400 Mts. — A las 20.30

(APUESTAS A GANADOR, SEGUNDO, TERCERO, EXACTA, IMPERFECTA Y TRIFECTA)

4 ULT.PERF.					ANOTADOS	JOCKEY	e/k.	PADRE-MADRE	CUIDADOR
4P	1P	6P	5S	1	TAICUN LUZ	C.Palumbo	6/5	Light Of Nashua-Tarasia	J.A.Romero
1L	4P	3P	5L	2	GATO LIGERO	P.Falero	6/5	Catskill-Callejera Dancer	M.F.De Rose
4P	6P	6S	8P	3	TRAIANUS	G.Larrosa	7/4	Senor Pete-Trumpet	E.A.Pulido
9P	3P	0P	3P	4	LINDO CRITERIO	I.Ledesma	7/4	Criterium-Bien Linda	R.R.Godoy
8P	7P	6P	5P	5	FUEGO DEL MONTE	J.R.Méndez	6/5	Fogonazo Press-Nascher	P.M.Garcilazo
5*	9P	7P	7P	6	VER FRIUL	J.B.Martínez	6/5	Friul-Verija	M.R.Linares
9S	0S	7S	8S	7	FREE PANDY	D.Quintana-4	8/4	Freelancer-De Retur	M.J.García
4P	5P	3P	5P	8	GALACTIK FOSS	J.Herrera	6/5	Full Toss-Galaxia	G.B.Vivas
7E	0P	9P	4P	9	ADELFOS	C.Quiroga-3	6/4	Sky Champ-Round Trip	R.A.Merli
3P	4P	2P	0P	10	SPEED MEL	J.C.Méndez	6/5	Speed Boy-Melma	D.Vidal
8P	5S	6S	0P	11	TALENTISIMA	A.Duarte	6/5	Un Talento-Mas Balas	S.M.Góngora
5S	2P	2P	1P	12	BUYERA	J.Valdivieso	6/4	Political A'Tion-B.In Dream	E.J.Sauro

Cand.: BUYERA (12) — Enem.: Galactik Foss (8) — Sport: Adelfos (9)

13ª CARRERA — Pr. PAINTER (Fin. Ap. Doble) - 1.200 Mts. — A las 21

(APUESTAS A GANADOR, SEGUNDO, TERCERO, EXACTA, IMPERFECTA Y CUATRIFECTA)

4 ULT.PERF.					ANOTADOS	JOCKEY	e/k.	PADRE-MADRE	CUIDADOR
3P	6S	4P	1S	1	RELIT BATTY	C.Quiroga	4/5	Bat Cana-In Rell	J.A.Márquez
4P	7P	5P	8P	2	FELLOW	E.J.Herrera	5/5	Lode-Indiscutible	M.A.Urquiza
2S	3S	1P	4P	3	SOBRE LA HORA	H.Vela	4/5	Praising-Thong	A.Vela
8S	1P	0P	0S	4	FREE BARMAN	S.Toscani	5/8	Freelancer-Cecilia Bar	N.M.Iguacel
0L	3P	6P	0L	5	EDSON	A.Olivera	6/6	Equalize-Emece	A.H.Aldasoro (h)
1S	8P	0P	1S	6	VENT ARRIERE	J.Briz	5/9	Praising-Eleonora Bar	R.R.Núñez
6P	3S	4S	0S	7	CAPITAN BLAD	P.Falero	4/6	Ventanal-Morgana	H.R.Pavarini
4S	4L	9L	9P	8	FAR FAST	F.Coria	4/7	Confidential Talk-Facista	R.M.Rodríguez
9S	2S	5P	3S	9	BARBANA	J.Noriega	5/7	Fadeyev-Barbaloot	P.P.Sahagián
6S	5P	2P	6S	10	IMPUTADO	M.Sarati	4/7	Slew Gin Fizz-Enramada	A.R.Bani
8S	1P	6P	3P	11	SHY SCHOLIL	J.Herrera	4/6	Shy Tom-Scholastic Lil	H.A.Sueldo

Cand.: BARBANA (9) — En.: Imputado (10) — Sp: Shy Scholil (11) — Lan.: Sobre La Hora (3)

SI NO LO OSCURECE EL ECLIPSE

mitanos por seis largos sobre su compañera de **Las Telas**, Shine Bridge. Claro que el toque de atención lo pone el fallo de la previa, cuando en los 1.400 del Chevalier (G.I) quedó séptimo entre diez a 8 1/4 de Rodeno en 1'21"46/100 (césped normal), con todos los boletos. Que **Yalet** lo haga correr seguido y en tiros diferentes no es novedad, porque el 'Mago' nos tiene acostumbrados y los pingos le responden.

Otro con posibilidades es **Pretty Prince**, que corrió una solita, a fines de marzo, y cumplió, al posponer a Roi Borbon por 2 1/2 en 1'25"08/100 sobre la pesada de Palermo. Por su parte, **Waltz**, **Iron Halo** y **Don Manolo** estuvieron delante de Eclipse West en el Chevalier y habrá que ver hasta dónde dan.

EL SALVAVIDAS

Creemos que va a ser bien distinto lo que produzca ahora **DIABLO AZULADO (8ª el 7)**, pero tampoco nos animamos a darle un cheque en blanco, porque su debut céntrico allá por mediados de noviembre no tuvo siquiera decoro y, además, tampoco lo acompañaron los boletos (¡en nada!). Pero pasó el tiempo y al Diablo Azul en Costa Verde buscaron afilarle sus posibilidades. Veremos qué hace ahora, en carrera bastante baratita.

Si tenemos la suerte de que venga, seguramente lo hará a un sport interesante, así que valdrá la pena intentarlo.

Eclipse West, el acordeón. El lunes se paseó en los 1.100. Mañana escala a 1.500.

Casual Meeting pareció el clon de Second Reality

Parece cosa seria el potrillo **Casual Meeting** -¿otro **Second Reality** tiene **El Asturiano**?-, que sigue invicto y cómo. Ayer, en su segunda presentación, le ganó por el contundente margen de diez cuerpos a **Hip Prospector** accediendo a su primer triunfo de nivel selectivo, ya que fue en el marco del **Clásico Goenaga** (G.III). El pupilo de **Rodolfo Cariaga** empleó el excelente tiempo de **1'24"21/100** para los 1.400 metros de arena normal del **hipódromo platense**, causando excelente impresión. Este hijo de **Intérprete**, coincidiendo en algunos aspectos con el mejor potrillo del 2001, muestra algunas similitudes, como haber ganado ya las dos primeras carreras que corrió y exhibir una forma parecida de rematar las competencias.

Cotizado gran favorito, el figlio de **Cassiana** abonó un sport de 1,50 por boleto a ganador, demoliendo a sus rivales con una atropellada imparable en la recta final. Corrió en quinto término de **Workout Type** y Hip Prospector, que fueron los encargados de mostrar el camino, y quizá, como diferencia sustancial con Second Reality, accionó mucho más cerca de los vanguardistas que lo que solía hacer el hijo de **Hidden Prize**.

Los primeros puntos importantes en la **Serie Rocha de Plata Juniors** ya están en la bolsa de la familia **Ruisánchez**.

ATLETA ACUATICO NOS TIRO UNA SOGA

Fue con toda la tensión de una **ventaja mínima y cabeza**, pero el sopor valió, porque **Atleta Acuático**, a quien recomendamos muy especialmente en nuestro recuadrito *El Salvavidas*, quedó al tope de la quinta de ayer, en lote de trece, y obló **$ 5,10** de pizarra, que fueron **10,20** de los 'viejos'. Se lució **José L. Torres** en su conducción y otro tanto brilló el entrenador **José O. Stirpa**, que lo trajo de la 'calle' para ponerlo en las candilejas oficiales con los 'diez' de rigor. La reunión de la víspera recolectó **403.978** en doce carreras y dejó **seis pozos vacantes**: trifectas de 2ª ($ 2.617,32) y 9ª ($ 3.215,04), triple de 2ª/3ª/4ª ($ 7.841,20), cuatrifectas de 8ª ($ 2.624,12) y 12ª ($ 4.276,20), exacta de 9ª ($ 1.329,40). Hubo **dobletes** del jinete **Pablo Sotelo** (Inter Rails, $ 19,30; La Bombonera, $ 7,15) y del entrenador **Héctor Pavarini** (Miss Dance, $ 1,60; Fax Yev, $ 2,45).

Lac Azur, tan claro como las aguas de su nombre

Otra mañana movidita se verificó en la pista **grande normal** del hipódromo de **La Plata**. Lo mejor corrió por cuenta de ese LAC AZUR (lago azul) del entrenador Carlos Cascallares, que a las órdenes de Mario Correa de Melo se tendió en los 2.200 metros para fijar 2'28"4/5 **muy buenos**. MAXI ROBERT, A. Olivera, 1400 en 1'30"3/5, **bueno**. MR. LIDER, M. Ledesma, 800 en 48", **bueno**. LYWI MARSHAL, L. Villalba, y WALTZ, H. Falcón, 700 en 45"1/5, cómodos. LOVELLS, O. Pró, 600 cómodo en 37"3/5. PO GUILLITA, D. Perazzo, 1100 en 1'10"4/5. COTEJERO, A. Rivero, 1400 en 1'31"4/5. MUCHA FE, L. Alday, 500 en 29"3/5, **bueno**. MAXI SPY, C. Cáceres, 500 en 31"3/5, opuesto. SOUTH BEST, P. Sotelo, 700 en 44"2/5. SPAIN CHARM, G. Hahn, 500 del opuesto en 30"2/5, **bueno**. WEST SPORT, L. Alday, 700 en 43"4/5. SHY EXCLUSIVA, R. Cáceres, 1000 en 1'3"4/5. FLIRK FIZZ, O. Pró, 600 en 37"2/5. MAXI VOLADOR, M. Bértulo, 800 en 50"1/5. FEDERAL RAK, J. Jaime, 700 en 43"2/5. NEW PATO, L. Alday, 500 en 30"4/5. FORTY VACATION, M. Luna, 800 en 50". TONY FRIUL, R. Funes, 700 en 44"3/5. BUCKINGHAM, C. Domingo, con EL PERICO, P. Rivero, 700 en 43"2/5. CHICO REGALON, H. Falcón, 1000 en 1'3"3/5. QUIDAM, J. Brest, 1000 en 1'3". JERONIMO TOSS, M. C. Rodríguez, 600 en 37"3/5. LINDISIMO FITZ, V. Molina, 700 cómodo en 45". INSINUADOR, M. Ledesma, 1000 en 1'5"2/5 de segunda vuelta. FIOL RED, M. Cardozo, 800 en 51". VOLTERROMO, C. Quiles, 700 en 43"3/5.

CONFLICTO EN ROSARIO AMENAZA EL DOMINGO

La **Gremial de Profesionales del Turf rosarina**, que comanda el entrenador **Oscar Barattucci (h)**, dispuso **no presentarse a correr el próximo domingo en el hipódromo Independencia** por considerar que **no están dadas las condiciones necesarias para llevar adelante la jornada**, prevista con ocho competencias, de las cuales una se incluía en la programación del hipódromo de **San Isidro**. Esta fue pautada para el quinto turno norteño, a las 16.40, y se trata del Premio Royal Power, sobre 1.200 metros, donde compiten quince caballos rosarinos. La carrera tiene carácter de 'simulcasting' porque recibe apuestas del orden nacional mediante la Red de Agencias oficiales y los aficionados presentes en los respectivos escenarios hípicos.

Aunque aún no se dio a conocer un comunicado oficial de la decisión tomada, y a pesar de que tanto el presidente del Jockey Club de Rosario, **Mario Celestino Araya**, como el titular de la Comisión de Carreras, **Bernardo Rouillón**, están abocados a la solución del litigio planteado, **el paro parece ser ya un hecho concreto**.

- ***Qué escorpiona:*** Entusiasmó, en la 2ª de ayer en La Plata, el triunfo de la potranca debutante **Inter Rails**, que se impuso por cuatro cuerpos y abonó **$ 19,30**, para alegría de los acólitos del stud **Escorpión Negro**.
- ***Una designación:*** No hay versión oficial, pero se da como un hecho la asunción de **Pablo Piffaretti** como presidente de la Comisión de Carreras del hipódromo de **San Isidro**, en reemplazo de **Raúl Nelson**, quien no fue invitado a continuar por **Alfredo Lalor**, titular del Jockey Club. En cambio, **Bruno Quintana**, a cargo de la Comisión de Interior, sería reelegido por un nuevo período. Piffaretti, que ya ocupó un cargo similar en el hipódromo platense en la década del '70, se desempeñaba como secretario en la Comisión de Carreras. También se sumaría **Jorge Prat Gay**, quien ocupara cargos en Palermo.
- ***Dos sanciones:*** Las autoridades del hipódromo norteño suspendieron por **dos reuniones** -que se computarán los días 17 y 18 del corriente- al jinete cordobés **Juan Carlos Noriega** y al brasileño **Luiz Villalba**. Ambos perdieron su andarivel en la tercera prueba del martes 30 de abril, 'Chupino' conduciendo a Don Inca y el brasuca, a All Winner.

EL GLOBO DE LA SUERTE

HOY: QUINIELA NACIONAL - 20 PREMIOS - 21.30 Hs.
HOY: QUINIELA BONAERENSE - 20 PREMIOS - 21.30 Hs.
HOY: LOTERIA DE SANTIAGO DEL ESTERO - 20 PREMIOS - 23 Hs.

MAÑANA: LOTERIA NACIONAL - 10 PREMIOS - 20 Hs.

Favoritos a la grande			El dato de CRONICA		
49	50	62	01	31	92

MAÑANA: QUINIELA NACIONAL - 20 PREMIOS - 20 Hs.
MAÑANA: QUINIELA BONAERENSE - 20 PREMIOS - 20 Hs.
MAÑANA: LOTERIA DE SANTA FE - 20 PREMIOS - 20 Hs.

Favoritos a la grande			El dato de CRONICA		
07	23	62	24	31	92

MAÑANA: LOTERIA DE MENDOZA- 20 PREMIOS - 21 Hs.

Favoritos a la grande			El dato de CRONICA		
05	33	73	31	77	96

QUINIELA

(Matutina de hoy) U-D-N-Q

1º.....5747	11º.....7690		
2º.....1692	12º.....1402		
3º.....6412	13º.....6673		
4º.....8841	14º.....3437		
5º.....6452	15º.....3492		
6º.....8759	16º.....7069		
7º.....2096	17º.....4113		
8º.....6823	18º.....6514		
9º.....6305	19º.....5562		
10º.....4337	20º.....2876		

PROVINCIA

(Matutina de hoy)

1º.....5192	11º.....0635
2º.....5100	12º.....9354
3º.....0863	13º.....5468
4º.....2120	14º.....7359
5º.....7539	15º.....7673
6º.....1235	16º.....8410
7º.....5103	17º.....0881
8º.....4768	18º.....6769
9º.....7193	19º.....7527
10º.....7669	20º.....8259

QUINIELA POCEADA

(Sorteo de Ayer)

1º.....01	6º.....28	11º.....50	16º.....77
2º.....03	7º.....32	12º.....53	17º.....82
3º.....18	8º.....40	13º.....60	18º.....84
4º.....19	9º.....45	14º.....61	19º.....86
5º.....21	10º.....49	15º.....67	20º.....91

Letras: U-D-F-H

Con ocho aciertos: Vacante: $ 172.375,95.
Con siete aciertos: 1 apuesta: $ 6.563,97.
Con seis aciertos: 15 apuestas: c/una: $ 291,73.

QUINIELA

(Nocturna de Ayer) U-D-F-H

1º.....4019	11º.....5001		
2º.....8540	12º.....2532		
3º.....8360	13º.....4301		
4º.....1184	14º.....8521		
5º.....0645	15º.....7786		
6º.....2203	16º.....1577		
7º.....2450	17º.....6467		
8º.....0082	18º.....1991		
9º.....9253	19º.....3749		
10º.....6918	20º.....3661		

PROVINCIA

(Nocturna de Ayer)

1º.....3244	11º.....8784
2º.....4610	12º.....0264
3º.....9135	13º.....5671
4º.....2190	14º.....2319
5º.....9491	15º.....5362
6º.....9036	16º.....7487
7º.....3753	17º.....6673
8º.....0285	18º.....0821
9º.....8337	19º.....4812
10º.....3292	20º.....6686

MONTEVIDEO

(Sorteo de Ayer)

1º.....043	11º.....372		
2º.....924	12º.....589		
3º.....422	13º.....678		
4º.....146	14º.....244		
5º.....265	15º.....726		
6º.....687	16º.....381		
7º.....721	17º.....590		
8º.....992	18º.....451		
9º.....665	19º.....693		
10º.....305	20º.....759		

LA SOLIDARIA

En el sorteo realizado anoche salieron favorecidos los números:

99457 (13)

Cinco cifras más complementario: **$ 270.000.** Cinco cifras: **$ 20.000.** Cuatro: **$ 250.** Tres: **$ 25.** Dos: **$ 5.** Ultima: **$ 1.** Primera: **$ 1.** Complementario: **$ 2.**

Crónica PESCA

BUENOS PEJERREYES

Estos aficionados eligieron la bahía, al fondo de la laguna, para sus intentos.

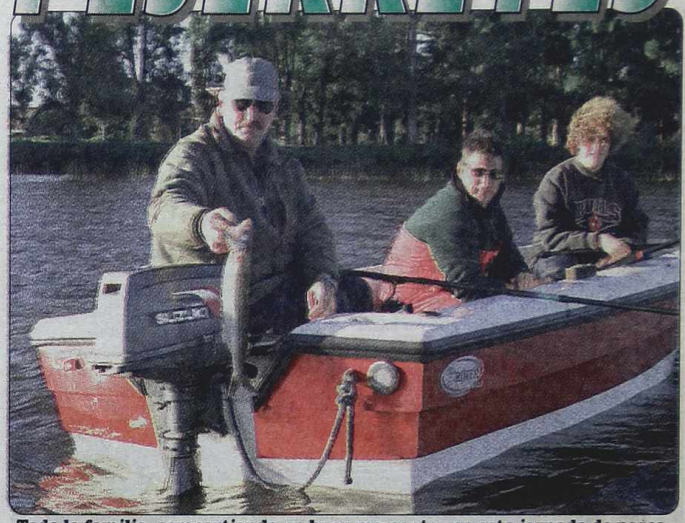

Toda la familia, compartiendo un buen momento , en esta jornada de pesca.

Tal cual es la costumbre de ***Crónica Pesca*** de mantenerlos informados con lo más actualizado de la pesca, recién llegados de Piedra del Aguila, cansados pero felices pese a recorrer casi 3.000 kilómetros, nos pusimos en contacto con el amigo Eduardo Tomassini.

Nuestra inquietud era averiguar en qué condiciones se encontraba el pesquero "El Talar del Burro" ya que, por su cercanía a la Capital y su fácil acceso, es uno de los lugares de continuas consultas por parte de los lectores vía e-mail o cuando nos encuentran en algún otro pesquero, como también en alguna de las paradas que realizamos en el camino en cualquiera de nuestros tantos viajes.

Por suerte nos comentó lo que queríamos escuchar: pese al clima de los últimos tiempos, no había ningún inconveniente para acceder a la laguna y el pique se encontraba en un buen momento. No precisábamos más datos. Apenas habían pasado cuatro días de luchar palmo a palmo con los peces del lago Pichi Picún Leufú, muy temprano ya nos encontrábamos circulando por la ruta 2 hacia "El Talar". Como ya es una costumbre o una cábala, hicimos un alto en "Puerto Amarillo", que está abierto las 24 horas, para proveernos de unas excelentes mojarras. Como aún era de noche, decidimos parar en una estación de servicio y en el free shop tomamos un suculento café con leche, ya que la mañana estaba bastante fresca. Luego de reponer energías continuamos el viaje para recorrer los últimos 40 kilómetros que nos faltaban para llegar a destino.

Cuando arribamos a la laguna, en la entrada nos encontramos con muchísimos aficionados esperando turno para que Eduardo o su amigo Mario los acercaran con sus respectivas 4x4 hasta el camping, ya que se está realizando un camino nuevo y más alto al complejo para que no lo afecten las inundaciones de la zona (muy buena decisión). Al cierre de esta edición, es probable que las obras estén terminadas. Cuando llegó nuestro turno para el corto viaje, Eduardo nos condujo directamente al gran quincho y proveeduría con que cuenta el camping. Con orgullo nos presentó a su mamá Nélida, quien no nos permitió salir a pescar hasta que consumiéramos otro nuevo desayuno.

Llegó el momento de la pesca. Nos embarcamos junto a Eduardo en un gomón y pusimos proa hacia el fondo de la laguna. Como primer punto de nuestros intentos elegimos el lado izquierdo, teniendo como referencia el camping a nuestras espaldas. En los desbordes se observaba gran cantidad de borbollones. Preparamos nuestras inseparables líneas, compuestas por las clásicas boyas chupete medianas de madera balsa "Logo", con brazoladas entre los 30 y 40 cm; no podían faltar los caros pero infalibles anzuelos "Mustad" Nº 1. No pasó mucho tiempo cuando tuvimos la oportunidad de prender lindos pejerreyes: primero fue el dueño de casa, le siguió mi esposa y, por último, el que suscribe. Como el tamaño de las piezas capturadas no lo conformó, Eduardo nos propuso cambiar rumbo, ahora hacia a la derecha, e ir hasta el fondo de una bahía. Al llegar a este lugar nos deslumbraron las costas totalmente arboladas y el casco de una gran estancia. Ya se encontraba en este sector una embarcación, cuyos ocupantes tenían varias capturas en su haber, algunas realmente grandes. Como casi no corría viento en la superficie, la pesca había que realizarla anclando a una distancia de la costa entre los 30 y 40 metros; luego había que dirigir hacia allí los lances y, en tan sólo medio metro de agua, se encontraban los grandes.

Estuvimos un rato en ese sector disfrutando con los piques y, sin darnos cuenta, se nos fue la mañana. En el transcurso de la pesca sonó un celular: era la mamá de Eduardo que nos llamaba para almorzar. Hacía mucho tiempo que no comíamos un arroz con pollo, azafrán y pimienta tan delicioso, realmente a punto, hecho en una olla de barro. Nuestras felicitaciones, Nelly.

Luego de una corta sobremesa, llena de recuerdos y fotos del sur, nos preparamos para renovar la pesca. Cuando nos pusimos en marcha, le sugerí a Eduardo que, antes de continuar con nuestros intentos, nos aproximáramos a cada bote o lancha sin molestar para comprobar cómo lo estaban pasando los demás amigos pescadores. Fue algo que surgió en el momento y, como experiencia, resultó muy reconfortante ya que, además de recibir su apoyo: "¡Sigan dándole con todo a la pesca, no le aflojen!", nos mostraban y posaban con

Este amigo pescador, más que satisfecho con las capturas logradas.

Cuando la pasión por la pesca supera todas las barreras o impedimentos.

MUY CERCA DE LA CAPITAL

Si olvidamos algo, podemos recurrir a la proveeduría.

Cómoda bajada de embarcaciones en el mismo predio.

Varios juegos para la diversión de los más chiquitos.

orgullo exhibiendo los pejerreyes capturados. Gareteando por el medio de la laguna, nos encontramos con padre e hija: él cebaba mate y ella pescaba. Nuestra presencia fue coronada con la captura de una linda flecha de plata y a este pique le damos el premio de la foto central de la nota. Continuamos visitando varias embarcaciones, algunas con muchas capturas y otras con menos, como pasa en todos los pesqueros: si todos pescaran igual, este deporte dejaría de tener el encanto y desafío que significa una salida de pesca. Lo que hay que rescatar es que en todos reinaba el buen humor por los momentos vividos por la pesca. ***Crónica Pesca*** quiere agradecer a Eduardo y a su mamá por todas las atenciones recibidas. Chau, hasta la próxima y buena pesca.

Rodolfo González

Servicios: Entrada al camping $5 p/persona, menores de 12 años gratis, predio para carpa con luz $5, bajada de lancha $5, alquiler de botes, con motor de 4 HP $60, entre 5 y 8 HP $65, nafta incluida, juegos para niños, pileta de natación, proveeduría, salón-comedor, sanitarios con agua caliente. Para reservas, Tel. (02241) 42-6185.

TRUCHAS TRIPLOIDES

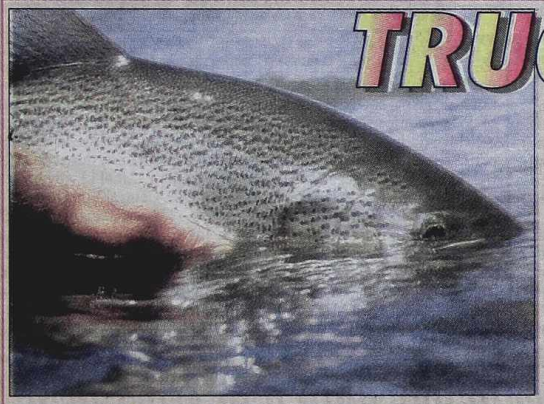

El lago Pichi Picún Leufú, como el que relevamos en nuestra visita a Piedra de Aguila, es un espejo cerrado, ya que en sus extremos se encuentran las represas de Pichi y la de Piedra. El mismo no cuenta con camas naturales para desove, con muy buen criterio es repoblado con truchas hembras estériles triploides. La esterilidad de las mismas se logra en forma total, pudiendo aplicarse perfectamente este método. O sea que deberá trabajarse solamente para lograr tal esterilidad en una población integrada totalmente por hembras, para poder lograr la técnica de triploidización. Como primera medida se deberá lograr generar machos de genotipo xx, que al cruzarlos con hembras normales genotipo xx, permita obtener una descendencia total del 100% hembras, aplicándoseles a estas últimas el procedimiento para obtención de triploides, garantizando ciento por ciento el método, sin correr riesgos de alteración en la población de peces naturales.

El CEAM se reserva el derecho de producir estos individuos con este método, garantizando un stock de peces triploides, utilizando los neomachos y la técnica de ginogénesis.

La esterilidad se logra en una población formada por hembras solamente, permitiendo obtener con dicha esterilidad, un estado físico óptimo, siendo aptos para su manejo en cualquier momento, por no madurar sexualmente. En una población diploide, sus ejemplares, que maduran sexualmente, pierden condición física y en este período dejan de crecer. Las técnicas se realizan mediante choques de temperatura en un período temprano. Destaquemos que este manejo no tiene similitud con técnicas, para obtención de ejemplares transgénicos, que es el cambio de un embrión a otro, entre especies diferentes.

Contando con distintos lotes de peces, según la estación, o sea según los meses en que maduran, se seleccionan reproductores aptos para desovar. Con la detección a través de presión abdominal de aquellas hembras que ya estén a punto de desovar y expulsar los óvulos. Luego se realiza la fertilización con semen proveniente de machos especiales (neomachos), con probabilidad de descendencia de ciento por ciento hembras. Por lo cual este semen especial genera individuos sólo hembras, que es lo que se necesita para producir triploides.

Las hembras producen entre tres mil y cuatro mil huevos, es decir que la media es de mil quinientos a dos mil huevos por kilogramo de peso, con una fecundidad lograda en un orden del 95-97%. Este se deposita sobre los óvulos para luego homogenizar los productos obtenidos. Continuamos con el siguiente paso, que es el agregado del agua y el momento donde se realiza la fecundación: Los espermatozoides comienzan a desplazarse para ingresar a los óvulos a través del micrópilo, con el ingreso de un espermatozoide por cada óvulo. Posterior a este proceso, se dejan reposar algunos minutos, para realizar un primer lavado, extrayendo el excedente, de modo que en posteriores procesos no se aglutinen los huevos, producto del sobrante del semen, ya que esto perjudicaría a la posterior incubación de las ovas. Luego de un período, se observa una aureola alrededor de los óvulos, significando una fecundación exitosa. Posteriormente se dejan en agua diez minutos, para llevarlos después a los baños térmicos. Para la producción de triploides se usa un sistema escalonado de baños, hasta llegar a uno final de 27°C. Con este sistema se logra el efecto deseado (retención del segundo corpúsculo polar) para conseguir un alto número de triploides y una supervivencia que está en el orden del 90%, volviendo luego a la temperatura inicial, se suma la temperatura promedio diaria. Suponiendo que la temperatura media sea de 10 grados, los huevos desarrollarán ojos, aproximadamente a los veinte días. Cuando lleguen a los 200°C, nacerán los futuros alevinos, entre los 270°C y los 350°C. Estos alevinos tendrán una panza que es un saco vitelino, el cual le proveerá su primera alimentación. Una vez reabsorbido el saco vitelino, buscarán su primer alimento del medio natural o artificial, los peces obtenidos tienen una diferencia de peso a favor entre un 20 y un 25%, además estos individuos logran tener más masa muscular y un mejor aprovechamiento de la carne, este motivo es bien visto para su comercialización (datos suministrados por la gente de Piedra del Aguila).

2do MES DEL GRAN CONCURSO

Estamos en una nueva temporada de pejerrey y este año, ***Crónica Pesca,*** junto a "La Siciliana" y al complejo "Chapalcó Ray", de Chasicó, quieren premiar a los pescadores con un equipo de pesca completo para pejerrey y una estadía de pesca, para tres personas, con lancha y nafta incluidas. Para participar sólo hay que llenar el cupón (no se aceptarán fotocopias)y enviarlo por correo o acercarlo personalmente, a Garay 140, C.P.1063 Capital.y para comodidad de los concursantes de la zona oeste pueden hacer llegar los cupones personalmente a la casa de pesca "La Siciliana", San Justo.Av.Illia 2127. El último viernes de cada mes, se hará el sorteo con todos los cupones recibidos.Se le notificará al ganador por teléfono o publicándose su nombre en la próxima edición.¡SUERTE!

Crónica PESCA
COMPLEJO TURISTICO CHAPALCO "RAY"
LAGUNA CHASICO
Tel.(0291)15-6454605
La Siciliana
Av. Illia 2127 San Justo
lasiciliana@lasiciliana.com.ar
Tel.4651-1451-Fax:4441-9295

Cupón para participar

APELLIDO.....NOMBRE.....

CI-DNI-LC-LE.....E.MAIL.....

DOMICILIO.....

LOCALIDAD.....TELEFONO.....

INFORME DE LA PESCA EN LOS DISTINTOS AMBITOS

Las Perdices: Pescadores que hicieron los intentos el último fin de semana en esta laguna tuvieron resultados dispares ya que algunos pescaron bien y otros no tanto, los mejores peces se capturaron entre los juncos. ***La Salada (Madariaga):*** Amigos de esta sección que visitaron este espejo pudieron comprobar que la laguna se encuentra con mucha vegetación, por lo tanto los intentos para tener éxito hay que realizarlos sobre las plantas, sólo así se logra la pesca. Los peces están un poco flacos. ***Chasicó:*** Por suerte el clima se estabilizó y con ello la pesca mejoró muchísimo con respecto a la semana pasada, que fue bastante nula con los piques. ***Río de la Plata:*** Los informes recibidos nos comentan que se pueden lograr pejerreyes, pero en tamaños chicos, los grandes sólo aparecen muy de vez en cuando.

CORREO DE LECTORES

Crónica Pesca. Avenida Juan de Garay 140(1063) Cap. ***E-mail:***
cronicapesca@hotmail.com

El canillita y pescador Ricardo Mazzeo, logró en la laguna de Gómez este matungo que pesó más de 1,700 kilogramos.

CALENDARIO SEMANAL DE LOS PICOS

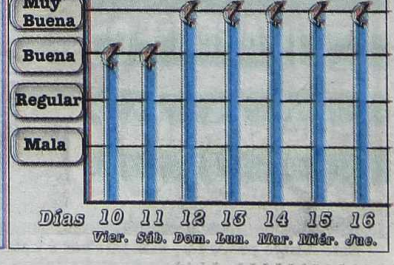

"EL SHOW DE VIDEOMATCH" CONSIGUIO UN RATING DE 38,3 PUNTOS

Marcelo Tinelli ganó por muerte

Arriba, Marcelo Tinelli con todo su equipo en el comienzo del programa. Abajo, en el momento que presentó a "Bandana".

Tal como se esperaba, el regreso de Marcelo Tinelli (42), a la televisión marcó un nuevo rating histórico para el programa. Rodeado de una gran expectativa por la polémica que se produjo ante la presunta negativa del conductor de iniciar su programa y el desconcierto generado en el ambiente televisivo por las discusiones entre él y Claudio Villarroel, alto funcionario del canal, Marcelo volvió anoche a la pantalla con su hipermasivo programa "VideoMatch". Luego de idas y vueltas con Telefé, anticipó que no pretende ser "responsable de la alegría" de la gente ante la "realidad terrible" que vive el país. "Tengo dos horas para hacer reír a la gente y después hay 22 horas en las que pasan desastres. No puedo competir con esa realidad terrible", confesó.

El programa de anoche se inició con unas pocas palabras de Tinelli, quien aclaró que cada comienzo lo ponía nervioso "por más que pasen los años" y agregó "¿Cómo se puede hacer humor con esta situación del país tan terrible?". Entre las sorpresas de este regreso, hubo, aunque sin brindar detalles, la presencia del propio Tinelli realizando notas, actividad que siempre dejó en manos de su nutrido y cambiante equipo de humoristas.

Tinelli, luego de una discusión con Telefé que abortó el lanzamiento del programa un mes atrás, consiguió sus objetivos: salir dos veces por semana, lunes y jueves de 21 a 23 y no todos los días, y viajar a Japón con más de veinte personas para cubrir el Mundial de Fútbol, que comienza el próximo mes.

También competirá directamente con los pesos pesados de Canal 13

En su primera edición el programa de humor doblegó a "Son Amores"

y del productor Adrián Suar, "Son amores", que lidera el rating con casi 30 puntos diarios, y "099 Central", otra producción costumbrista, que le sucede desde las 22.

Tinelli confesó que esta temporada deberá recurrir "mucho al canje" publicitario porque "dinero no tenemos" y ejemplificó que "cuando viajamos al exterior tenemos que darles cinco meses" de publicidad en el programa a dichas empresas "cuando antes era un mes".

Por eso confió que, si bien viajará al Japón la semana que viene con un nutrido grupo de 27 personas para cubrir el Mundial, "pondremos el acento en la Argentina, haciendo los sketches 'Desde Ushuaia hasta La Quiaca'" y precisó que en el de hoy, "arrancamos en el glaciar Perito Moreno". Entre los invitados de anoche, estuvieron Pablo Echarri, Isabel Sarli, Nito Artaza, Miguel Angel Cherutti, Moria Casán, Graciela Alfano, Juan Verón, Juan Pablo Sorín, los jugadores de San Lorenzo y hasta el campeón mundial de natación José Meolans.

LOS NUMEROS DE ANOCHE

Ganó Tinelli ganó, y ganó por nock aut. El promedio de "El show de VideoMatch" totalizó el impresionante promedio de 38,3 durante las dos horas de programa, de 21 a 23. En la primera hora, derrotó totalmente a su principal enemigo, la telenovela "Son amores" que alcanzó un pico de 17.9 puntos de audiencia. En ese lapso, la tercera posición fue para el ciclo periodístico "Detrás de las noticias" que conduce por América el periodista Jorge Lanata, quien tuvo un contrapunto muy duro con Luis Barrionuevo y que llegó a 7,2. En la segunda hora, Canal 13 volvió a ser segundo con la otra serie de Adrián Suar, "O99-Central", que hizo 13.4 puntos. Una curiosidad fue que el teleteatro, "Franco Buenaventura, el profe", que protagoniza Osvaldo Laport, logró por primera vez vencer a "Son amores" con un puntaje de 19.5, pero en el horario de las 23. En ese mismo horario, Canal 13 llegó a 12.7 con el ciclo "Kaos en la ciudad" que conduce el periodista Juan Castro. En definitiva, Marcelo Tinelli sigue siendo por ahora el gran rey de la audiencia televisiva.

En estos tiempos difíciles, crónica presenta un canto a la esperanza...

Himno a María, la que Desata los Nudos y canciones para cantar y rezar

$ 6,90

1- Himno de María, la que desata los nudos (5:17)
2- La Virgen obra el milagro (5:58)
3- Acuérdate (2:55)
4- Sólo Dios basta (3:05)
5- María en América (4:35)
6- Salve (4:14)
7- Feliz por haber creído (4:08)
8- Mi vida, un canto de amor (3:42)
9- Bendita sea tu pureza (3:31)
10- La piedad (3:22)
11- Oración y bendición (4:29)
12- Los cielos, la tierra (3:12)

ADQUIERALOS EN KIOSCOS DE CAPITAL Y GRAN BUENOS AIRES

LLEGAN LOS PREMIOS "MARIA GUERRERO"

Uno de los premios de teatro que más agradecen los actores y la gente ligada con la actividad del escenario es el premio "María Guerrero". La nueva entrega de estas distinciones a la actividad teatral está anunciada para el 28 de este mes y se entregarán en el Teatro Nacional Cervantes. Según se informó la ceremonia comenzará a las 20 horas de ese día en la Sala María Guerrero, del mencionado teatro.

Las distinciones para la actividad teatral se darán el 28 de este mes

Estos galardones a la labor teatral son instituidos por la Asociación de Amigos del Teatro Nacional Cervantes, el ministerio de Cultura de España y el Instituto de Cooperación Iberoamericana.

Esta distinción cuenta con el auspicio de la Secretaría de Cultura de la Nación, el ministerio de Relaciones Exteriores y Culto, y la embajada de España en la República Argentina.

El jurado lo integraron Ignacio Pérez Caldentey (Embajada de España), Gabriela Borgna (Instituto de Cooperación Iberoamericana), Carlos Pasalacqua (Ministerio de Relaciones Exteriores y Culto), Guillermo De La Torre (Cultura de la Nación), los periodistas Olga Cosentino, Susana Freire, Eduardo Giorello y Luis Mazas, y los miembros de la Asociación Amigos del Teatro Cervantes Juan José Bertonasco, Fernando Heredia, Mario Labardén, Mayenko Lousek, Iris Morenza, Mónica Ottino y Lydé Lisant.

Jorge Marrale y Perla Santalla están ternados para mejor actor y mejor atriz.

Los nominados para el Premio María Guerrero 2001 son:

Mejor Actriz: María Onetto, por "La escala humana", Ingrid Pelicori, por "Cianuro a la hora del té", y Perla Santalla, por "Soledad Tango". **Mejor Actor:** Eduardo Nutkiewicz, por "Un enemigo del pueblo", Jorge Marrale, por "El juego del bebé", y Carlos Moreno, por "El pupilo quiere ser tutor".

Mejor Autor: Daulte, Spregelburd, Tantanian, por "La escala humana", Daniel Veronese, por "Mujeres soñaron caballos" y Mónica Silber, por "Te llevo en la sangre".

Mejor Director: Andrés Bazzalo, por "Un enemigo del pueblo", Miguel Guerberof, por "Todo está bien, si está bien" y "El Retrato del pibe" y Roberto Villanueva, por "Amanda y Eduardo".

Mejor Escenógrafo: Patricio Sarmiento e Inés Castro, por "El día que me quieras", y Emilio Basaldúa, por "Variaciones enigmáticas".

Premio Trayectoria: Sarah Bianchi.

Menciones: A los ciclos "Teatro x la identidad" y "Teatro por la Memoria", por el rescate de la memoria, Al grupo de Teatro del Colegio Nacional de Buenos Aires y a Inés Sanguinetti, por su labor con los chicos de la villa.

Los actores chilenos nos toman el pelo

SANTIAGO DE CHILE, 9, (Télam-SNI).- El director Marcelo Bonetti estrena esta noche en la capital chilena su show "Argentina es un despelote", una parodia cuyo atractivo principal es el número que tiene como protagonistas al ex presidente argentino, Carlos Saúl Menem, y su actual esposa, la ex miss universo Cecilia Bolocco.

"El número de Bolocco y Menem es muy cortito. Mostramos a un Menem muy 'canchero', que se cree el único capaz de solucionar los problemas del país y a una Bolocco muy querida por la gente, pero creamos suspicacias respecto de su amor", anticipó Marcelo Bonetti, director de la obra. El espectáculo, que según el empresario Eduardo Val, argentino residente en Chile, "puede presentarse en el país gracias a la devaluación de la moneda argentina", se estrena hoy en un teatro de Santiago con la esperanza de repetir la buena repercusión de público que tuvo durante un año, tras debutar en la sala Metropolitan, en Capital Federal. El cuadro que concitará la atención del público chileno es interpretado por el actor Sergio Alejandro Romero y por la actriz y vedette Adriana Calvo, quien reincide en su interpretación de Bolocco ya que encarnó a la ex Miss Universo en la revista "Fiebre del senado por la noche". El argumento de ese pasaje de la obra apunta a que el amor que viven la rubia animadora chilena y el ex presidente argentino es platónico. Ella lo quiere por su fortuna y él anda en busca de un tónico.

PALABRAS CRUZADAS

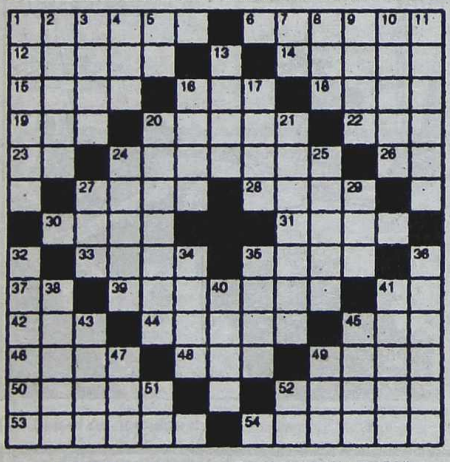

HORIZONTALES

1) Boa acuática de América. 6) Dios del amor. 12) Ojo sencillo de los insectos. 14) Llanos. 15) Manojo. 16) Supuración. 18) Plana. 19) Cuece. 20) Declive. 22) Malla. 23) Del verbo ser. 24) Molusco cefalópodo. 26) Símbolo del litio. 27) Cúpula. 28) Montaña de Grecia. 30) Libro sagrado judío. 31) Aceptar la herencia. 33) Palmera de la India. 35) Lago salado de Asia. 37) El, en francés. 39) Que flota sobre las aguas. 41) Negación. 42) Cuadrúpedo. 44) Del verbo sisear. 45) Prefijo. 46) Indígenas de Tierra del Fuego. 48) Cualquier cosa atada. 49) Alza. 50) Contrario al nadir. 52) Padre de Noé. 53) Depósito de huesos. 54) Dócil.

VERTICALES

1) Mosquito de Cuba. 2) Edicto del zar. 3) Del verbo remar. 4) Rey legendario de Troya. 5) Pronombre personal. 7) Patria de Abraham. 8) Dos. 9) Río de Alemania. 10) Antepuerta o tapiz. 11) Atrevimiento. 13) Apetito desmedido. 16) Estaca. 17) Compendio. 20) Víbora muy venenosa. 21) Cancillería del Vaticano. 24) Libro sagrado mahometano. 25) Terreno pequeño. 27) Número. 29) Río de España. 32) Viento que sopla en el Sahara. 34) Que puede servir. 35) Que niega la existencia de Dios. 36) Axila. 38) Suaves. 40) Ciudad de Italia. 41) Masa de vapor (pl.). 43) Saludable. 45) Ciudad de Rusia. 47) Título de nobleza. 49) Apócope de Samuel. 51) Símbolo del titanio. 52) Símbolo del lutecio.

(La solución, mañana)

	D	U	N	A			A	B	E	Y		
B	R	E	D				R	O	N	B		
A	C		M	I			A	L		V	A	
S	O	L		R	E	D	I	L		T	I	C
A	N	A	M		S	O	R		N	U	D	O
			I	L		M		D	E			
			T	A	U		G	A	P			
			O	S		S		R	A			
O	D	I	N		F	I	N		L	U	P	A
R	E	O		T	A	R	I	M		D	O	S
E	L		C	U			O	B		S	I	
O		T	A	N			L	A	R		S	
	R	A	Z	A			F	R	A	L		

(Solución del problema anterior)

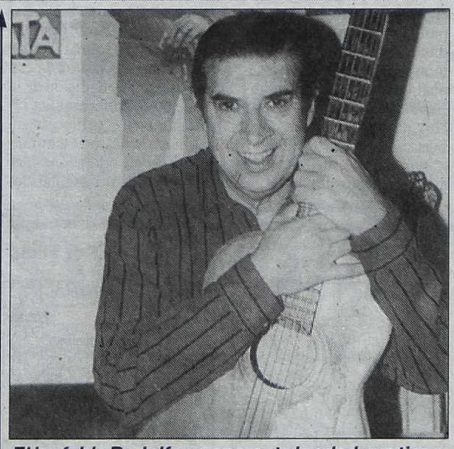

El inefable Rodolfo no aparenta la edad que tiene.

ZAPATA CUMPLE 70 AÑOS

Una de las figuras simpáticas dentro del folclore nacional es, sin lugar a dudas, Rodolfo Zapata. El cantautor, cumple hoy 70 años y los festejará en compañía de familiares, colegas y amigos.

Rodolfo inició su carrera en 1949, como actor en la película "Crisol de hombres", junto a Fernándo Siro. En 1955 compuso "Malambo en la noche", primer malambo cantado, y luego comenzó una meteórica carrera que tuvo su mejor momento a partir de 1961, cuando escribió la chacarera "La Gorda". Hizo temporadas revisteriles en los principales teatros de la calle Corrientes, cantando sus "picardías" junto a los más grandes capocómicos de todos los tiempos y a las mejores vedettes porteñas. En el Teatro Astral hizo la comedia "Noches de Buenos Aires, en 1964 junto a Hugo del Carril y Mariano Mores. Actualmente, sigue trabajando y recorre todo el país con su espectáculo musical humorístico.

SOLUCION DE LAS 7 DIFERENCIAS

1- El pico está más bajo.
2- El escudo de la careta del automóvil.
3- La visera de la gorra.
4- La manija de la portezuela.
5- El faro derecho.
6- La línea demarcatoria del camino.
7- El parabrisas.

FM 96.7
Clásica Nacional

Radio Nacional convoca a jóvenes instrumentistas para la formación de la Orquesta Sinfónica Juvenil de Radio Nacional.

Acercá tus datos a Maipú 555, Buenos Aires.
Informes: 4325-9100, Int. 160, de 10 a 18 hs.,
e-mail: orquestarna@hotmail.com
Cierre de inscripción: viernes 17 de mayo.

RADIO NACIONAL
RNA
Nuestra radio.

USTED Y LOS ASTROS

ACUARIO
(Del 21 de enero al 19 de febrero)
Planes de trabajo reclaman su atención, no deje nada en manos de extraños. En amor, encuentro casual. Colabore con familiares.

PISCIS
(Del 20 de febrero al 20 de marzo)
Se aclaran inconvenientes de trabajo, pero prudencia con superiores. En amor, todo continúa bien. Evite discusión familiar.

ARIES
(Del 21 de marzo al 20 de abril)
Buen día de trabajo, salen adelante tareas atrasadas. En amor, altibajos, obre con simpatía y comprensión. Alegría por noticia.

TAURO
(Del 21 de abril al 22 de mayo)
Cambio o traslado en su trabajo, no existen motivos de duda. En amor, no dé importancia a un desencuentro. Active proyectos.

GEMINIS
(Del 23 de mayo al 21 de junio)
Es el momento de poner en práctica plan de trabajo, todo está a su favor. En amor, todo tiende a mejor. Active plan familiar.

CANCER
(Del 22 de junio al 21 de julio)
Asuntos de trabajo toman un giro favorable, obre con decisión. En amor, de su actitud depende una solución. Vigile la salud.

LEO
(Del 22 de julio al 21 de agosto).
Colabore con compañeros en planes de trabajo, confían en usted. En amor, obre con prudencia, evite discusión. Plan en el hogar.

VIRGO
(Del 22 de agosto al 22 de setiembre)
Noticia o encuentro relacionadas con plan de trabajo, obre con fe. En amor, analice sus sentimientos y sea sincero. Salud, bien.

LIBRA
(Del 23 de setiembre al 22 de octubre)
Se confirman asuntos de trabajo, las ganancias llegan más adelante. En amor, nada nuevo, sepa esperar. Active plan familiar.

ESCORPIO
(Del 23 de octubre al 21 de noviembre)
Reflexione antes de tomar una decisión en asuntos de trabajo. En amor, todo continúa bien. Apoyo de familiares en plan personal.

SAGITARIO
(Del 22 de noviembre al 21 de diciembre)
No dé importancia a retraso en asuntos de trabajo, todo retoma el buen camino. En amor, no existen motivos de duda. Noticias.

CAPRICORNIO
(Del 22 de diciembre al 20 de enero)
Solución a inconvenientes de trabajo, pero no deje nada librado al azar. En amor, encuentro que se retrasa. Vigile la salud.

Isabel Pantoja habría comprado a su hija

La famosa cantante española habría pagado más de 80.000 euros por su hija peruana adoptada en 1996.

Según una noticia aparecida ayer en el diario "Hoy" de España, la cantante española Isabel Pantoja habría pagado 88.300 euros al antiguo asesor del ex presidente peruano Alberto Fujimori, Vladimiro Montesinos, por facilitarle el trámite de adopción de una niña peruana en 1996. En su portada, el mencionado periódico afirma que Montesinos facilitó dicho procedimiento a través de una red ilegal de tráfico de menores que él mismo creó junto con funcionarios del Poder Judicial, de la Secretaría Técnica de Adopciones y de diferentes hospitales peruanos.

Como prueba de la veracidad de la noticia, el diario publica en su interior la copia de un fax en el que se especifica lo que ocurrió. Así, la adopción habría sido gestionada por el representante de la cantante, el fallecido Domingo Castro Garrachena y el doctor Manuel Macedo Dianderas uno de los funcionarios más allegados a Montesinos en aquella época.

En el texto publicado se lee el mensaje que envió el mánager al dirigente y por medio del que no quedan dudas a cerca de la veracidad del dato: "Confirmamos lo conversado relacionado con la adopción y le agradecemos sirva proceder a la tramitación respectiva".

El diario obtuvo la información sobre el tema a través de un ex agente del Servicio de Inteligencia Nacional- SIN- que prefirió mantenerse en el anonimato pero que confirmó que "a la cantante se le cobró 88.300 euros por la adopción".

La Pantoja habría iniciado los trámites de "forma discreta" en 1995 pero sólo al año siguiente pudo llevarse a su hija a España una vez que cumplió con los pasos legales correspondientes ante las autoridades de Perú. La noticia sobre la red de menores no sorprendió demasiado a los habitantes de ese país, puesto que Montesinos actualmente está en prisión de la Base Naval de Callao. Se lo inculpa de de enriquecimiento ilícito, narcotráfico, corrupción de funcionarios, tráfico de armas, espionaje , homicidio y violaciones a los derechos humanos entre otros ilícitos. Así, la presunta red de adopciones ilegales sería uno más de los item de la larga lista de irregularidades del polémico asesor.

LAS SIETE DIFERENCIAS

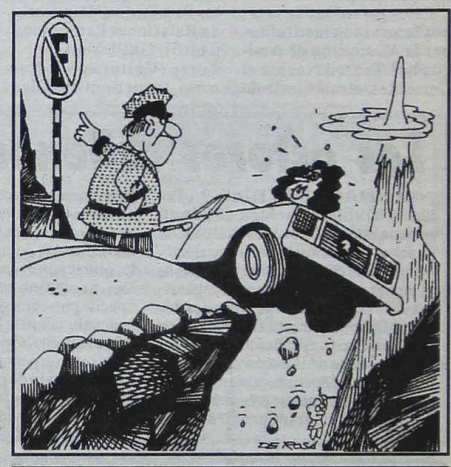

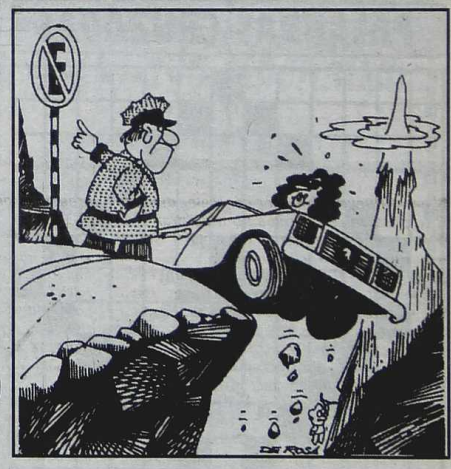

LOLITA

Por Iñigo

(La solución en la pág. 27)

TV

14.00 (2) **INTRUSOS EN EL ESPECTACULO**
De espectáculos. Cond.: Jorge Rial, Luis Ventura, M. Coronel, C. Orellano, V. Canosa y C. García.
(7) **CLASICOS DEL CINE**
"Notarius", con Cary Grant e Ingrid Bergman
(13) **GRANDIOSAS**
Magazine conducido por Karina Mazzocco, Fanny Mandelbaum y Laura Oliva.
14.45 (11) **MARU A LA TARDE**
Magazine. Cond.: Maru Botana.
15.00 (9) **LOS BUSCAS**
Teleteatro con Pablo Echarri, Nancy Dupláa y elenco. (Repetición).
(13) **EL BUSCADOR**
Programa para la reflexión. Cond.: Jorge Bucay y Gabriela Radice.
16.00 (2) **VA POR VOS, PARA VOS**
Magazine periodístico. Cond.: Guillermo Andino y Federica Pais.
(7) **TV EDUCATIVA**
Conducción: Rosana Errasti.
(9) **VENITE CON GEORGINA**
De interés general. Conducción: Georgina Barbarossa
(11) **BETTY, LA FEA**
Teleteatro con Ana María Orozco.
(13) **WALKER TEXAS RANGER**
Serie con Chuck Norris.
17.00 (7) **DIGIMAX**
Dibujos animados. Presenta: Claudio Morgado.
(11) **CINE PARA CHICOS**
"Mi novia cavernícola", con Jay Thomas.
15.00 (13) **LAS CORTESANAS**
Magazine. Cond.: Marcela Tinayre.
17.30 (9) **SABRINA, LA BRUJA ADOLESCENTE**
Serie con Melissa Joan Hart.
18.00 (2) **ENTRE MORIA Y VOS**
Talk show. Cond.: Moria Casán.
(7) **SUPER POP KIDS**
Infantil y musical. Cond.: P. Cipolatti.
(9) **AUNQUE USTED NO LO CREA**
Hechos insólitos.
(13) **SIEMPRE LISTOS 2002**
De interés general conducido por Verónica Lozano y Horacio Cabak.
18.30 (11) **VAMOS A GANAR**
De entretenimientos conducido por Mariano Peluffo y la participación de los chicos de Gran Hermano.
19.00 (2) **AMERICA INFORMA**
Conducción: Mónica Gutiérrez y Enrique Llamas de Madariaga.
(7) **NOTICIERO 7 (CC)**
Informativo con L. Montalbán, A. Fernández Llorente y F. Salomone.
(9) **AZUL NOTICIAS**
Informativo conducido por Juan Carlos Pérez Loizeau y Cristina Pérez.
(11) **PEDRO EL ESCAMOSO**
Teleteatro con Miguel Varoni.
(13) **RECURSOS HUMANOS**
De servicios. Cond.: Néstor Ibarra.
20.00 (2) **INDOMABLES**
Periodístico. Cond.: Mauro Viale.
(7) **DEPORTES 7**
Noticiero deportivo. Cond.: Gabriela Carchak y Gustavo Kuffner.
(11) **DARK ANGEL**
Serie.
(13) **TELENOCHE**
Informativo conducido por Mónica Cahen D'Anvers y César Mascetti.
20.15 (9) **VERSUS**
Magazine de espectáculos. Cond.: Jimena Cyrulnik y Monchi Balestra.
21.00 (2) **DETRAS DE LAS NOTICIAS**
Periodístico. Cond.: Jorge Lanata.
(7) **HISTORIA DE LOS MUNDIALES**
Desde 1930 a 1998.
(9) **TITANIC-PRIMERO LAS MUJERES**
Magazine conducido por Nora Briozzo y Pablo Duggan.
(11) **LOS SIMPSONS**
Dibujos animados.
(13) **SON AMORES**
Telecomedia interpretada por Miguel Angel Rodríguez, Millie Stemann, Mario Pasik, Berugo Carámbula y elenco.
22.00 (2) **INDOMABLES-EMISION ESPECIAL**
Periodístico. Cond.: Mauro Viale.
22.00 (9) **FUEGO CONTRA FUEGO**
Periodístico conducido por Marcelo Longobardi y Román Lejtman.
(11) **FRANCO BUENAVENTURA, EL PROFE**
Teleteatro con Osvaldo Laport, Viviana Saccone y Carina Zampini.
(13) **EL PELICULON**
23.00 (2) **DESPUES DE HORA**
Periodístico. Cond.: Daniel Hadad.
(7) **PINKY Y LA CONVERSACION**
Programa de entrevistas.Hoy: Nito Artaza.
(9) **MEMORIA**
Periodístico conducido por Samuel "Chiche" Gelblung.
(11) **PNP**
Humorístico. Cond.: Raúl Portal.
24.00 (7) **JINETEANDO**
Doma y folclore.
(9) **AZUL NOTICIAS**
Informativo conducido por Andrea Dupla y Néstor Machiavelli.
0.05 (13) **EN SINTESIS**
Resumen informativo con S. Biasatti.
0.30 (13) **CINE 13 DE TRASNOCHE**
"Por amor y dinero", con Lori Loughlon y Bruce Campbell.

AQUI TODO EL ESPECTACULO TODO

CINES

ZONA CENTRICA

ALTO PALERMO. Av. Santa Fé 3251. Tel.: 4827-8362. Ent.: $ 7,50 (mierc. todo el día y lunes a sáb. hasta 17 hs.: $ 4) Menores de 11 años y jub.: $ 4.

*__JIMMY NEUTRON__ (El niño genio): 13.30, 15.25 y 17.20 hs. Dir.: John A. Davis. S/R. (Sala I)

• **LA MAQUINA DEL TIEMPO**: 19.30 y 22 hs. Dir.: Simon Wells, con Guy Pearce y Samantha Mumba. P/13. Sáb. trasn. 0.30 hs. (Sala I)

• **KATE & LEOPOLD**: 13.20, 15.20, 19.15 y 22.10 hs. Dir.: James Mangold, con Meg Ryan y Hugh Jackman. S/R. (Sala II)

• **SHOW TIME**. (Pre-estreno). Sáb. trasn. 0.40 hs. Dir.: Tom Dey, con Robert De Niro y Eddie Murphy. P/13. (Sala II)

AMERICA. Av. Callao 1057. Tel.: 4811-3818. A las 12.50, 14.40, 16.40, 18.40, 20.40 y 22.40 hs.: **Storytelling** (Historias de ironía y perversión). P/16. Sáb. trasn.

ATLAS LAVALLE. Lavalle 869. Tel.: 4328-6643. A las 13, 15.10, 17.40, 20.10 y 22.35 hs.: **Crimen en primer grado**. P/13. Sáb. trasn.

ATLAS SANTA FE. Av. Santa Fé 2015. Tel.: 4823-7878.

• **Ruleta rusa**: 13, 14.50, 16.50, 18.50, 20.50 y 22.50 hs. P/13.

• **La habitación del hijo**: 13.40, 15.50, 18, 20.10 y 22.30 hs. P/13.

COMPLEJO DEL CINE ARGENTINO "TITA MERELLO". Suipacha 442. Tel.: 4322-1195.

• **Sala "Mirtha Legrand"**. A las 13, 14.30, 16, 17.30, 19, 20.30 y 22 hs.: **BOLIVIA**. Dir.: Adrián Caetano, con Freddy Flores, Héctor Anglada y Rosa Sánchez. P/13. (Pl.: $ 3,50)

• **Sala "Amelia Bence"**. A las 15.10 y 19.30 hs.: **LA FUGA**. Dir.: Eduardo Mignogna, con Ricardo Darín y Miguel Angel Solá; 13, 17.20 y 21.35 hs.: **NUEVE REINAS**. Dir.: Fabián Bielinsky, con Gastón Pauls y Ricardo Darín. P/13. (Pl.: $ 2)

• **Sala "Delia Garcés"**. A las 12.45, 14.30, 16.15, 18, 19.45 y 21.30 hs.: **VIDAS PRIVADAS**. Dir.: Fito Páez, con Cecilia Roth, Gael García Bernal y Héctor Alterio. P/16. (Pl.: $ 3,50)

COSMOS. Av. Corrientes 2046. Tel.: 4953-5405. Ent.: $ 6 (martes y miércoles todo el día y jueves a lunes hasta 16 hs.: $ 4 sala I y $ 3,50 sala II).

• **Y DONDE ESTAN LAS MUJERES?**: 18.15 hs. (Francia). Dir.: Patrick Alessandrin, con Richard Berry y Charles Berling. S/R. (Sala I)

• **LA PROFESORA DE PIANO**: 13.50, 16.10, 20.20 y 22.40 hs. (Francia). Dir.: Michael Haneke, con Isabelle Huppert y Annie Girardot. P/16. (Sala I). Ent.: $ 6 (martes y miércoles todo el día y jueves a lunes hasta 16 hs.: $ 4).

• **LA DAMA Y EL DUQUE**: 16.15 y 20.25 hs. (Francia). Dir.: Eric Rohmer, con Jean-Claude Dreyfus y Lucy Russell. S/R. (Sala II)

• **SABIDURIA GARANTIZADA**: 14.15, 18.25 y 22.30 hs. Dir.: Doris Dorrie, con Gustav Peter Wohler. (Alemania). S/R. (Sala II). Ent.: $ 6 (martes y miércoles todo el día y jueves a lunes hasta 16.30 hs.: $ 3.50).

ELECTRIC. Lavalle 836. Tel.: 4322-1846. **Ent.: $ 3**.

• **Sala I**. A las 15.15, 19.15 y 23.15 hs.: **Tras líneas enemigas**. Dir.: J. Moore, con Gene Hackman y Owen Wilson. P/13; 13.15, 17.15, 21.15 y sáb. trasn. 1.10 hs.: **La gran estafa**. Dir.: Steven Soderbergh, con George Clooney y Brad Pitt. S/R.

• **Sala II**. A las 13, 18.05 y 23.05 hs.: **Daño colateral**. Dir.: Andrew Davis, con Arnold Schwarzenegger. P/13; 15, 20 y sáb. trasn. 1 h.: **El señor de los anillos**. Dir.: Peter Jackson, con Elijah Wood. S/R.

• **Sala III**. A las 13.30, 18 y 22.30 hs.: **La caída del halcón negro**. Dir.: Ridley Scott, con J. Artnett. P/16; 16.05, 20.30 y sáb. trasn. 1.15 hs.: **El sastre de Panamá**, con Pierce Brosnan. P/13.

GAUMONT. Rivadavia 1635. Tel.: 4371-3050.

• **Pan y rosas**: 13.25, 15.45, 18.05, 20.25 y 22.35 hs. P/13.

• **K-Pax** (El visitante): 12.50, 15.10, 17.30, 19.50 y 22.05 hs. P/13.

• **Bolivia**: 13.50, 15.30, 17.20, 19.20, 21 y 22.50 hs. P/13.

IDEAL. Suipacha 378. Tel.: 4326-33. "3 Salas hetero" (DVD), "2 Salas Gay". Continuado 9 a 24 hs (sábado: 13.30 a 3 hs., dgo.: 13.30 a 23 hs.) Para adultos exclusivamente. P/18.

LORCA. Av. Corrientes 1428. Tel.: 4371-5017.

• **LA HABITACION DEL HIJO**: 14.25, 16.20, 18.20, 20.20 y 22.20 hs. Dir.: Nanni Moretti, con Laura Morante y Nanni Moretti. P/13. (Sala I)

• **HEDWIG**: 14.30, 16, 17.40, 19.20, 21 y 22.40 hs. Dir.: John Cameron Mitchell. P/16. Sáb. trasn. 0.30 hs. (Sala II)

LOS ANGELES. Av. Corrientes 1770. Tel.: 4371-3742 (Ent.: $ 4,50)

• **Sala 1**. A las 13, 16.20 y 19.20 hs.: **Como perros y gatos**; 14.40, 17.50 y 21.10 hs.: **Monsters, Inc.** (En castellano). S/R.

• **Sala 2**. A las 13.40, 16.50 y 20 hs.: **El señor de los anillos**. (En inglés con subtítulos en castellano). S/R.

• **Sala 3**. A las 12.40, 15.10, 17.40 y 20.10 hs.: **Harry Potter** (Y la piedra filosofal). En castellano.

• **Sala 4**. A las 13, 14.20, 15.40, 17, 18.20, 19.40 y 21.10 hs.: **Peter Pan** (El regreso al país de Nunca Jamás). En castellano. S/R.

METRO. Cerrito 570. Tel.: 4382-4219 **(Ent.: $ 4,50)**

• **EL HOMBRE ARAÑA**. (Pre-estreno). Miérc. trasn. 1 h. S/R.

• **K-PAX** (El visitante): 13.20, 15.40, 18, 20.20 y 22.40 hs. Dir.: Iain Softley, con Kevin Spacey y Jeff Bridges. P/13. (Sala I)

• **LA HABITACION DEL HIJO**: 13, 15, 17, 19, 21 y 22.55 hs. Dir.: Nanni Moretti, con Laura Morante y Nanni Moretti. P/13. (Sala II)

• **UNA MENTE BRILLANTE**: 12.50, 15.20, 17.45, 20.15 y 22.45 hs. Dir.: Ron Howard, con Russell Crowe. P/13. (Sala III)

MONUMENTAL. Lavalle 780. Tel.: 4393-9008 **Ent.: $ 4,50**

• **EL HOMBRE ARAÑA**. (Pre-estreno). Miérc. trasn. 1 h. S/R.

• **LA MAQUINA DEL TIEMPO**: 13.15, 15.10, 17.10, 19.10, 21.10 y 23.10 hs. Dir.: Simon Wells, con Guy Pearce y Samantha Mumba. P/13. Viernes y sáb. trasn. 1.05 hs.

• **EL REY ESCORPION**: 13.05, 17.15, 21.25 y 23.10 hs. Dir.: Ch. Russell, con D. Johnson. P/13. Viernes y sáb. trasn. 0.55 hs.

*__CRIMEN EN PRIMER GRADO__: 13, 15.20, 17.40, 20.10 y 22.30 hs. Dir.: Carl Franklin, con Ashley Judd y Morgan Freeman. P/13. Viernes y sáb. trasn. 1 h.

• **NI VIVO... NI MUERTO**: 13.05, 17.15, 21.35 y 23.25 hs. Dir.: Víctor Jorge Ruiz, con Egardo Nieva. P/16.

• **UNA MENTE BRILLANTE**: 14.50 y 19 hs. Dir.: Ron Howard, con Russell Crowe. P/13.

• **MONTECRISTO**: 14.50 y 19.05 hs. Dir.: Kevin Reynolds, con Guy Pearce y Richard Harris. P/13.

• **SHOW TIME**. (Pre-estreno). Sáb. trasn. 1.15 hs. Dir.: Tom Dey, con Robert De Niro y Eddie Murphy. P/13.

• **E.T.** (El extra-terrestre). **Sábado y dgo.** A las 15.10 y 17.40 hs. Dir.: Steven Spielberg. (En castellano). S/R.

PASEO ALCORTA. Salguero y Alcorta. Tel.: 4806-5665.

• **LA MAQUINA DEL TIEMPO**: 12.45, 16.45 y 20.45 hs. Dir.: Simon Wells, con Guy Pearce y Samantha Mumba. P/13. (Sala I)

• **Y DONDE ESTAN LAS MUJERES?**: 14.45, 18.45 y 22.50 hs. (Francia). Dir.: Patrick Alessandrin, con Richard Berry y Charles Berling. S/R. Sáb. trasn. 1 h. (Sala I)

• **K-PAX** (El visitante): 13, 15.20, 17.40, 20 y 22.30 hs. Dir.: Iain Softley, con Kevin Spacey y Jeff Bridges. P/13. Sáb. trasn. 1.10 hs. (Sala II)

• **KATE & LEOPOLD**: 12.45, 15.10, 17.30, 19.45 y 22.15 hs. Dir.: James Mangold, con Meg Ryan y Hugh Jackman. S/R. (Sala III)

• **SHOW TIME**. (Pre-estreno). Sáb. trasn. 1 h. Dir.: Tom Dey, con Robert De Niro y Eddie Murphy. P/13. (Sala III)

*__CRIMEN EN PRIMER GRADO__: 13.45, 16, 18.15, 20.30 y 22.50 hs. Dir.: Carl Franklin, con Ashley Judd y Morgan Freeman. P/13. Viernes y sáb. trasn. 1.10 hs. (Sala IV)

PATIO BULLRICH. Av. del Libertador 750. Tel.: 4816-3801.

• **Titus**: 12.50, 15.50, 18.50 y 22 hs. P/16. Sáb. trasn.

• **Mi mujer es una actriz**: 13.20, 15.15, 17.10, 19.05, 21 y 22.50 hs. P/13. Sáb. trasn.

• **Kate & Leopold**: 13.30, 15.40, 17.50, 20.30 y 22.50 hs. S/R. Sáb. trasn.

• **Y dónde están las mujeres?**: 13.30, 18.20 y 22.40 hs. S/R.

• **Mi nombre es Sam**: 15.40 y 20.10 hs. P/13. Sáb. trasn.

• **K-Pax**: 13.20, 15.40, 18, 20.20 y 22.40 hs. P/13. Sáb. trasn.

• **Ruleta rusa**: 13.30, 15.20, 17.10, 19, 20.50 y 23 hs. P/13. Sáb. trasn.

PREMIER. Av. Corrientes 1565. Tel.: 4374-2113. Pl.: $ 7,50 (Lunes a miércoles todo el día y jueves a dgo. 1ra. y 2da. función: $ 4,50).

• **Sala I**. A las 14.30 y 19.40 hs.: **Gosford Park** (Crimen de medianoche). Dir.: Robert Altman, con Hellen Mirren. (U.K.). P/13; 17 y 22.40 hs.: **Hermano**. Dir.: Takeshi Kitano. P/16.

• **Sala II**. A las 16 y 20.40 hs.: **Un asunto de mujeres**. Dir.: Claude Chabrol; 14, 18.30 y 22.50 hs.: **Mi mujer es una actriz**. Dir.: Yvan Attal, con Charlotte Gainsbourg. P/13.

• **Sala III**. A las 16.30 y 20.20 hs.: **Tres romances en París** (Francia). Dir.: Eric Rohmer; 14.20, 18.10 y 22.30 hs.: **Amélie** (Francia). Dir.: Jean-Pierre Jeunet, con Audrey Tautou. P/13.

• **Sala IV**. A las 16 y 19.30 hs.: **Apocalypse Now**. Dir.: Francis For Coppola, con Marlon Brando y Robert Duvall; 14.10 y 23 hs.: **Vidas privadas**. Dir.: Fito Páez, con Cecilia Roth. P/16.

CONDICIONADOS

APOLO. Rodríguez Peña. Tel.: 4371-0586. Ent.: $ 7 (mierc.: $ 5). Sáb. trasn.

• **Sala 1**. Continuado desde las 10 a 1 h. P/18. "Las orgías del mago"; "Animals sex shop"; "Historia anal de Marylin". P/18.

• **Sala 2**. Continuado desde las 10 a 1 h. "Tres películas gay". P/18.

GRAN SAN JUAN. Av. San Juan 3246 (Boedo). Tel.: 4931-4293. Continuado desde las 13 hs. "Marilyn y los hombres"; "Extasiada por el placer"; "Los favores de una princesa". Miérc. y dgo. precios rebajados.

GRAN URQUIZA. Baunes 2506 (Villa Urquiza). Tel.: 4521-2135. Continuado desde las 13.30 hs. "Harem de las mujeres desnudas"; "Chicas boon"; "Modelos porno". P/18. Miérc. y dgo. Ent.: $ 3.

CIUDADELA (Ciudadela). Frente a la estación. Tel.: 4653-5914. Ent.: $ 3.

• **Sala 1**. Continuado desde las 13 hs. "Cochinitas y putitas"; "Pendejas de Buzios"; "Seducidas por el placer". P/18.

• **Sala 2**. Continuado desde las 13 hs. P/18. "Las porno stars holandesas"; "Escalavas del sexo"; "Morbosas experiencias sexuales". P/18.

PEQUEÑO TEATRO. Bartolomé Mitre 1259. Tel.: 4374-4181. Películas de exhibición condicionada. P/18. Abierto de 10 a 22 hs. en continuado. "Jueves cambio de programación". (Dgo. cerrado). Ent.: $ 5 (sáb.: $ 4).

CINES DE BARRIO

BELGRANO

BELGRANO. Obligado y Mendoza. Tel.: 4783-2186.

• **K-Pax**: 12.40, 15.10, 17.40, 20.10 y 22.40 hs. P/13. Viernes, sáb. y miérc. trasn.

• **La habitación del hijo**: 12.50, 15, 17, 19, 21 y 23.10 hs. P/13. Viernes, sáb. y miérc. trasn.

*__Crimen en primer grado__: 13.40, 15, 17.20, 19.40 y 21.10 hs. P/13. Viernes, sáb. y miérc. trasn.

• **Kate & Leopold**: 14.15, 16.25, 18.35, 20.45 y 23 hs. S/R.

• **El Rey Escorpión**: 12.40 y 18 hs. P/13.

• **Mi nombre es Sam**: 12.50, 15.20, 20.10 y 22.40 hs. P/13.

• **La máquina del tiempo**: 12.40, 16.50 y 21 hs. P/13.

• **Una mente brillante**: 14.25, 18.35 y 22.50 hs. P/13.

GENERAL PAZ. Av. Cabildo 2702. Tel.:4781-1412.

• **Italiano para principiantes**: 12.50, 14.50, 16.50, 18.50, 20.45 y 22.40 hs. P/13.

• **Titus**: 12.45, 17.20 y 21.50 hs. P/16. Sáb. trasn.

*__Crimen en primer grado__: 13.30, 15.45, 18, 20.15 y 22.30 hs. P/13. Sáb. trasn.

• **Storytelling** (Historias de ironía y perversión): 13, 14.50, 16.40, 18.30, 20.20 y 22.10 hs. P/13. Sáb. trasn.

• **Ruleta rusa**: 13.50, 15.40, 17.30, 19.20, 21.10 y 23 hs. P/13. Sáb. trasn.

• **Bolivia**: 15.40 y 20.10 hs. P/13.

• **Y dónde están las mujeres?**: 12.40, 16.40 y 20.40 hs. S/R.

• **La máquina del tiempo**: 14.40, 18.40 y 22.50 hs. P/13. Sáb. trasn.

SAVOY. Av. Cabildo 2829. Tel.:4781-6500 **Ent.: $ 3**

• **Amélie**: 15.55 y 20.25 hs. (Francia). Dir.: Jean-Pierre Jeunet, con Audrey Tautou. P/13.

• **Atando cabos**: 18.15 hs. Dir.: H. Halstrom, con Kevin Spacey. P/16.

• **La gran estafa**: 13.35, 18.05 y 22.35 hs., con George Clooney, Brad Pitt y Julia Roberts. S/R.

• **En el dormitorio**: 15.45 y 20.15 hs. Dir.: Todd Field, con Sissy Spacek y Marisa Tomei. P/13.

• **Los excéntricos Tenenbaum**: 13.20 y 17.50 hs. Dir.: W. Anderson, con Ben Stiller, Bill Murray. P/13.

• **Gosford Park** (Crimen de medianoche): 15.20 y 19.50 hs. Dir.: Robert Altman, con Hellen Mirren. (U.K.). P/13.

• **Memento** (Recuerdos de un crimen): 22.25 hs. Dir.: Chistopher Nolan, con Carrie-Anne Moss. P/13.

• **Vidas privadas**: 14.05 y 22.45 hs. Dir.: Fito Páez, con Cecilia Roth. P/16.

• **Montecristo**: 13.10, 17.40 y 22.10 hs. Dir.: Kevin Reynolds, con Guy Pearce y Richard Harris. P/13.

• **Pan y rosas**: 15.35 y 20.05 hs. Dir.: Ken Loach, con Pilar Padilla y Adrien Brody. P/13.

SOLAR DE LA ABADIA. Luis María Campos y Maure. Tel.: 4778-5181.

*__Jimmy Neutron__ (El niño genio): 13.25, 15.15 y 17.20 hs. (En castellano). S/R.

• **Una mente brillante**: 19.15 y 22 hs. P/13.

• **Kate & Leopold**: 13.35 y 19.45 hs. S/R.

• **Montecristo**: 15.45 y 22.20 hs. P/13.

CABALLITO

CINE DUPLEX. (ex Lyon). Av. Rivadavia 5050. Tel.: 4902-5682. Lunes a miérc. todo el día y jueves a dgo. 1ra. función: $ 4.

• **Storytelling** (Historias de ironía y perversión): 13.30, 15.20, 17, 19, 20.50 y 22.30 hs. Dir.: Todd Solondz, con John Goodman. P/16.

• **La habitación del hijo**: 13.30, 15.10, 17.05, 19, 20.55 y 22.50 hs. Dir.: Nanni Moretti, con Laura Morante y Nanni Moretti. P/13.

POMPEYA

NUEVO POMPEYA Av. Sáenz 871. A las 14.30, 17.20 y 20.10 hs.: **Harry Potter** (Y la piedra filosofal). S/R. (En castellano). **(Pl.: $ 3)**

FLORES

RIVERA INDARTE. Rivera Indarte 44. Tel.: 4612-55.00.

*__Crimen en primer grado__: 12.35, 14.55, 17.20, 19.50 y 22.30 hs. P/13. Sáb. trasn.

• **La máquina del tiempo**: 13.10, 15.25, 17.30, 19.40 y 22.10 hs. P/13. Sáb. trasn.

• **Bolivia**: 13.20, 18 y 20 hs. P/13.

• **E.T.** (El extra-terrestre): 12.30, 14.50 y 17.15 hs. (En castellano). S/R.

• **Una mente brillante**: 15.05 y 22 hs. P/13. Sáb. trasn.

*__Jimmy Neutron__ (El niño genio): 13, 15.15 y 17.20 hs. (En castellano). S/R.

• **Mi nombre es Sam**: 19.40 y 22.20 hs. P/13.

• **El Rey Escorpión**: 19.25 y 22.15 hs. P/13. Sáb. trasn.

(Continúa en las págs. 30-31)

LA PAVADA

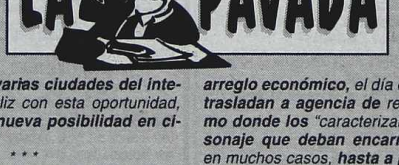

En 1995, el Concejo Deliberante de General Pueyrredón, *Mar del Plata,* ***dispuso que las salas teatrales no tributaran más el tradicional impuesto*** *(en el país)* ***"Alumbrado, barrido y limpieza"*** *(que allí tiene otro nombre).* ***Pero la nueva intendencia*** *asumida hace menos de dos meses,* ***envió decenas de cartas documento a los responsables de dichas salas, intimándolos al pago del*** *anulado* ***tributo*** *"en forma retroactiva",* ***lo que motivó reunión de urgencia de entidad que agrupa a los*** *productores/propietarios,* ***solicitando inmediata entrevista con el lord mayor*** *"para refrescarle la memoria"* ***y, además, iniciar acciones que consideren necesarias en defensa de sus derechos, que podrían derivar en nuevo escándalo.*** *Ampliaremos.*

* * *

Teatro I: *en esfuerzo* ***por superar honda depresión desde la desaparición de su esposo,*** *Erika Wallner* ***aceptó retornar a su actividad de actriz con obra a estrenarse el mes próximo en el "Santa María", en uno de los roles protagónicos.***

Teatro II: *para él 7 de junio está previsto* ***estreno de obra que*** *recreará* ***últimos días de la vida de Thelma Stefani. "Flores Blancas para Thelma"*** *fue escrita por Leonardo Abremon,* ***con la participación de María Fernanda Callejón en el rol protagónico. El actor y periodista Daniel Roncolí*** *encarnará* ***al también desaparecido Néstor Romano,*** *siendo* ***apadrinada por Osvaldo Laport y Zulma Faiad, amigos íntimos de la desaparecida actriz.***

Teatro III: *Juan Leyrado fue contratado* ***por el Departamento de Cultura del Consulado Italiano*** *para ser* ***presentador/narrador de compañía de actores/cantantes,*** *quienes,* ***oriundos de la itálica península, arribarán para presentar en el "Coliseo" "El barbero de Sevilla",*** *auspiciados* ***por autoridades de su país, y luego en varias ciudades del interior.*** *Don Juan, feliz con esta oportunidad,* ***mientras espera nueva posibilidad en cine o televisión.***

* * *

Curiosidades del rating: *como desde su estreno,* ***el telenovelón "Son amores" se convirtió el miércoles en lo más visto de los cinco canales abiertos que se captan en Capital y Gran Buenos Aires,*** *con* ***31.3 puntos de promedio,*** *que dejó segundo* ***en su horario a "Los Simpson", 16.6. La*** *"lucha"* ***entre los telenovelones de las 22,*** *dio como* ***ganador a "099 Central", 23.1, superando a "Franco Buenaventura", 17.4,*** *mientras* ***también fue ganador el empate de Boca ante Olimpia por la "Copa Libertadores",*** *pese a su emisión,* ***muy en diferido, 14.1, "ER Emergencias", 9.5 y "Después de hora", 9.1. La*** *"nota"* ***de la jornada la dio "Venite con Georgina",*** *que* ***cayó por el tobogán en las últimas emisiones, al registrar sólo 3.9,*** *quedando* ***en cuarto lugar, yéndole mucho peor al ciclo de "Azul Toon",*** *a continuación,* ***que obtuvo sólo 1.8.*** *Los datos corresponden a la* ***encuestadora Ibope.***

* * *

Cada día ***se va organizando mejor el sistema*** *que ha implementado producción* ***de programa de la tarde para conseguir*** *"testimonios".* ***Jóvenes productores se instalan en negocios de quiniela de barrios carecientes, desde los cuales hacen*** *"correr la noticia"* ***cómo*** *"ganarse unos pesos"* ***inventando alguna historia truculenta. Hecho el arreglo económico,*** *el día del programa* ***los trasladan a agencia de remises de Palermo donde los*** *"caracterizan"* ***según el personaje que deban encarnar,*** *recurriendo, en muchos casos,* ***hasta a pintura de alguno de sus dientes para dar más*** *"patético"* ***en cámara, pues aparece como no existente.***

* * *

Excelente *equilibrio* ***han encontrado Andrea del Boca*** *y el empresario* ***Alberto Hazan para distribuirse tareas en el*** *"armado"* ***de hogar para niños que en poco tiempo inaugurarán en Belgrano. La actriz,*** *de reconocido buen gusto, es la encargada de la decoración de los cuartos de los chiquitos,* ***especialmente en cuanto a la elección de los colores, tarea para la que el empresario está imposibilitado por su condición de daltónico.***

* * *

La de anoche pudo haber sido la última emisión del ciclo periodístico nocturno de "Azul" "Fuego contra fuego", *que conducían* ***Marcelo Longobardi y Roman Lejtman, por serias desinteligencias entre ellos, que se venían*** *"advirtiendo"* ***a diario.*** *El programa* ***llevaba sólo una semana en el aire, logrando algún interés entre los ciclos políticos*** *(5.6 puntos de promedio la emisión del miércoles, según Ibope).* ***No se sabía hasta anoche,*** *al cierre de esta edición,* ***si se podría en estas horas solucionar*** *el entuerto* ***entre ambos conductores o si el canal debe encontrar,*** *rápidamente,* ***con qué cubrir*** *el "bache".*

* * *

Y hablando de programas de TV: *ya adelantamos* ***que el próximo viernes desde las 10 de la noche se verá por el 7 la nueva etapa de "Yo amo a la TV",*** *del que* ***desertaron Guillermo Pardini*** *(actualmente en "América")* ***y Andrés Percivale, quien quiere estar alejado de la televisión.*** *Su productor* ***está decidiendo en estas horas quién será el conductor en reemplazo de Percivale, y hoy por la tarde mantendrá entrevista con Héctor Larrea para proponerle que se sume al retorno.*** *En cuanto a* ***la única dama del mismo,*** *Any Ventura,* ***acaba de visitar a plástico quien perfeccionó su nariz, de la que ahora está orgullosa.*** *Es muy coqueta...*

* * *

La pareja Susana Giménez/Jorge Rodríguez disfruta desde que inició la relación, *hace años,* ***más que coqueto*** *chalet en* ***Tortuguitas, pero últimamente los fines de semana lo*** *"visita"* ***solo él en compañía de su ex esposa y madre de sus hijos, incluyendo a los chiquilines.*** *Y todos aprovechan mucho que los* ***"días están muy lindos".*** *Volver* ***a las fuentes...***

* * *

La modelo Mariela Beguiristain ***reconoció etapa de crisis con su marido,*** *el también* ***modelo/animador*** *Tommy Dunster,* ***y actual reconciliación que los tiene nuevamente juntos y felices.*** *Respecto al* ***comentado trabajo de él en Europa, habría quedado para más adelante,*** *pues el comienzo del verano allá* ***marca receso en moda y publicidad.*** *Aquí proyectos laborales* ***también fueron postergados, por lo que está muy*** *"bajoneado".*

AQUI TODO EL SPECTACULO TODO

(Viene de la página 29)

LINIERS

NUEVO LINIERS. Av. Gral. Paz 51. Tel.: 4657-0018. **Pl.: $ 4**

- **Harry Potter** (Y la piedra filosofal). 13.50, 16.30, 19.10 y 21.40 hs. Dir.: Chris Columb.s, con Daniel Radcliffe y Rupert Grint. (En castellano). S/R.
- **El señor de los anillos**: 15.10, 18.30 y 21.30 hs. Dir.: Peter Jackson, con Elijah Wood. S/R.

VILLA DEL PARQUE

DEL PARQUE SHOPPING. Cuenca 3035. Tel.: 4505-8074. **Ent.: $ 5.**

- **E.T.** (El extra-terrestre): 13 y 16.10 hs. (En castellano). S/R.
- **Una mente brillante**: 16, 19 y 22 hs., con Russell Crowe. P/13.
- **Montecristo**: 13.10, 19.10 y 22.10 hs. Dir.: Kevin Reynolds, con Jim Coviezel. P/13.

GRAN BUENOS AIRES

ZONA NORTE

SAN MARTIN

COMPLEJO CULTURAL PLAZA (Sala "B"). Intendente Campos 2089. Tel.: 4754-5702. **Ent.: $ 3**. (Jueves cerrado)

- **Peter Pan** (El regreso al país de Nunca Jamás): 16 y 17.30 hs. (En castellano). S/R.
- **Los excéntricos Tenenbaum**: 19 y 21.15 hs., con Danny Glover y Gene Hackman. P/13.

SAN ISIDRO

SAN ISIDRO (Tren de la Costa). La Salle 653. Tel.: 4732-6180. Pl.: $ 7,50 (lunes a miérc. todo el día y jueves a sáb. hasta las 16 hs.: $ 4,50). Men. de 12 años y jub.: $ 5.

- ***Crimen en primer grado**: 13.30, 15.50, 18.30, 20.40 y 22.50 hs. Dir.: Carl Franklin, con Ashley Judd y Morgan Freeman. P/13. (Sala I)
- **Kate & Leopold**: 15.20 y 20.10 hs. Dir.: James Mangold, con Meg Ryan y Hugh Jackman. S/R. (Sala II)
- **Montecristo**: 13, 17.40 y 22.30 hs. Dir.: Kevin Reynolds, con Jim Coviezel, G. Pearce y Richard Harris. P/13. (Sala II)
- **Ruleta rusa**: 13.10, 15.10, 17.10, 19, 21 y 22.50 hs. Dir.: Jez Butterworth, con Nicole Kidman y Ben Chaplin. P/13. (Sala III)
- **Titus**: 13.10, 16.10, 19.10 y 22.10 hs. Dir.: Julie Taymor, con Anthony Hopkins. P/16. (Sala IV)

OLIVOS

LIBERTADOR. Libertador 3040. Tel.: 4732-6170. Pl.: $ 7,50 (Miérc. todo el día y lunes a sáb. hasta las 16 hs.: $ 4,50). Men. de 12 años y jub.: $ 5.

- **S/> Atando cabos**: 13.10, 15.50, 18.30, 20.40 y 22.50 hs. Dir.: H. Halstrom, con Kevin Spacey. P/16. (Sala I)
- **S/> Pan y rosas**: 13.20, 15.30, 18.10, 20.20 y 22.30 hs. Dir.: Ken Loach, con Pilar Padilla y Adrien Brody. P/13. (Sala II)

ZONA OESTE

CASEROS

PARAMOUNT. 3 de Febrero 2561. Tel.: 4750-1438. **Ent.: $ 3,50**.

- **Monsters Inc.**: 15 y 18.20 hs. (En castellano). S/R.
- **Vidas privadas**: 16.40, 20 y 21.40 hs. Dir.: Fito Páez, con Cecilia Roth. P/16.
- **Montecristo**: 14.50, 17.15, 19.40 y 22 hs. Dir.: Kevin Reynolds, con Guy Pearce y Richard Harris. P/13.

ZONA SUR

AVELLANEDA

ALTO AVELLANEDA. Guemes 897. Tel.: 4229-0204. Pl.: $ 7,50 (Lunes a miércoles todo el día y jueves a sábado hasta las 16 hs.: $ 4). Est., jub. y menores de 11 año: $ 5.

- **El Rey Escorpión**: 13.10, 16.45, 18.40, 20.35 y 22.30 hs. P/13. Sáb. trasn. 1 h.
- **Ni vivo... ni muerto**: 14.35, 16.35, 18.35, 20.35 y 22.35 hs. P/16. Sáb. trasn. 1 h.
- **La máquina del tiempo**: 13.40, 18.25, 20.30 y 22.45 hs. P/13. Sáb. trasn. 1.15 hs.
- ***Jimmy Neutron** (El niño genio): 13, 14.50 y 16.30 hs. (En castellano). S/R.
- **E.T.** (El extra-terrestre): 13.05, 15.10 y 19.55 hs. (En castellano). S/R.
- **Montecristo**: 17.25 y 22.15 hs. P/13. Sáb. trasn. 1 h.
- **Kate & Leopold**: 13 y 20.10 hs. S/R.
- **Una mente brillante**: 15, 17.30 y 22.30 hs. P/13.
- ***Crimen en primer grado**: 13.25, 15.45, 18.05, 20.25 y 22.45 hs. P/13. Sáb. trasn. 1.15 hs.
- **Show time**. (Pre-estreno). Sáb. trasn. 1.15 hs.

LANUS

REX. Ituzaingó 1086. Tel.: 4241-9329. **Ent.: $ 3,50**.

- **Monsters Inc.**: 15 y 18.20 hs. (En castellano). S/R.
- **Vidas privadas**: 16.40, 20 y 21.40 hs. Dir.: Fito Páez, con Cecilia Roth. P/16.
- **Desde el infierno**: 15.10 y 19.30 hs., con Johnny Deep. P/16.
- **Tras líneas enemigas**: 17.30 y 21.50 hs. Dir.: J. Moore, con Gene Hackman y Owen Wilson. P/13.

QUILMES

CERVANTES. Rivadavia 129. Tel.: 4253-1234. **Ent.: $ 3**.

- **Monsters Inc.**: 15 y 18.20 hs. (En castellano). S/R.
- **Vidas privadas**: 16.40, 20 y 21.40 hs. Dir.: Fito Páez, con Cecilia Roth. P/16.
- **Desde el infierno**: 14.50 y 19.30 hs., con Johnny Deep. P/16.
- **Tras líneas enemigas**: 17.10 y 21.50 hs. Dir.: J. Moore, con Gene Hackman y Owen Wilson. P/13.

LA PLATA

TEATRO ARGENTINO. Calle 51 (entre 9 y 10). Tel.: (0221) 429-1797.

- **Pasión y coraje**. Con Miriam Martino (actuac. y canto). Dir. musical: Popi Spatocco. Libroy dir.: María Esther Fernández. Viernes: 20.30 hs. Ent. desde: $ 5. (Sala "Astor Piazzolla")
- **Sandra Ballesteros** en: "Tangos cochinos". Sábado: 20.30 hs. Ent.: $ 10. (Sala "Astor Piazzolla")
- **Luisa Miller**. Opera de Giuseppe Verdi. Con Teresa Musacchio, Marina Biasotti (Luisa Miller) y elenco. Dir.: Daniel Suárez Marzal. Orquesta Estable. Dir.: Fernando Alvarez. Coro Estable. Dir.: Eduviges Picone. Viernes: 20.30 hs., domingo: 17 hs. Ent. desde: $ 10. (Sala "Alberto Ginastera")
- **Leticia Daneri** en: "Chau Milonguita". Obras de Cadicamo, Manzi, Castaña, Mores y Daneri. Domingo: 17 hs. Ent.: $ 10. (Sala "Astor Piazzolla")

TEATROS

COLON. Libertad 621. Conmutador.: 4378-7100. Boletería: 4378-7300.

- **Hoy: 20.30 hs**. Función Nº 2 del Abono Nocturno. **ORQUESTA FILARMONICA DE BUENOS AIRES**. Dir.: Mario Perusso. Solista: Pablo Saraví (violín). Prog. Repighi: "Las fuentes de Roma"; Barber: Concierto para violín y Orquesta Op.14; DÁstoli: "Siempre"; Scriabine: "El poema del éxtasis". Pl.: $ 15.
- **Sábado: 20.30 hs**. "Abono Estudiantil. **TRES A TRES**. Programa mixto. Ballet Estable del Teatro Colón. Dir.: Marta García. Prog.: "Clamare", de TrunskyHayden; "Humanitas", de LastraRachmaninov, "Aire de tango", de Stekelman. Orquesta Estable del Teatro Colón. Dir.: Carlos Calleja. Sob. De ab. en vta. Pl.: $ 20.
- **Domingo: 11 hs**. Ciclo "Bienvenida al Siglo XXI". **Ensamble UCA**. Dir.: Eduardo Moguillansky. Obras de Paz, Berio, Varèse, Nono y Moguillansky. Ent. libre.
- **Domingo: 17 hs**. Abono Universitario. **TRES A TRES**. Programa mixto. Ballet Estable del Teatro Colón. Dir.: Marta García. Prog.: "Clamare", de TrunskyHayden; "Humanitas", de LastraRachmaninov; "Aire de tango", de Stekelman. Orquesta Estable del Teatro Colón. Dir.: Carlos Calleja. Sob. de ab. en vta. Pl.: $ 20.
- **Martes: 20.30 hs**. Festivales Músicales. **HORACIO LAVANDERA** (piano). Prog. Chopin: Sonata Nº 2 Op.35, Debussy: Image II, Berg: Sonata Op.1, Prokofiev: Sonata Nº7 Op.83. Sob de ab. en vta. Pl.: $ 110. Inf.: 4382-4870.

Salón Dorado. (Libertad 621). Ent. libre.

-"Eduardo Cogorno" (barítono), Marcela Fiorillo (piano), Sergio Bergoglio (flauta), Jorge Biscardi y Federico Ahumada (guitarra). Hoy: 17.30 hs.

-"Raquel Lebrón" (arpa). Concierto org. por la Embajada de Paraguay. Sábado: 17.30 hs.

COMPLEJO CULTURAL PLAZA (Sala "A"). Intendente Campos 2089 (San Martín). Tel.: 4754-5702.

- **LA MISSISSIPPI**. Banda invitada. "Color Azul". Sábado: 22 hs.
- **UNA BESTIA EN LA LUNA** (Una historia de amor), de Richard Kalinoski. Con **Manuel Callau, Malena Solda**, Martín Slipak. Dir.: Manuel Iedvabni. Domingo: 21 hs.
- **IÑAKI URLEZAGA** pta.: "Iñaki Baila". Con su Cía. "Ballet Concierto" y la primera bailarina de San Petersburgo Elena Kinozerova. Prog.: "Carmen", de Bizet (versión completa); "Valses". Coreog.: Lilian Giovine. Martes: 21 hs.

GRAL. SAN MARTIN (Complejo Teatral de Buenos Aires). Av. Corrientes 1530. Tel.: 0-800-333-5254.

EL MISANTROPO

o "El amante irascible", de Moliere. Con Jorge Suárez, Horacio Roca, Beatriz Spelzini, Roxana Carrara, Enrique Otranto y elenco. Dir.: Jacques Lassalle. Miércoles: 20 hs., jueves: 18.30 hs., viernes a domingo: 20 hs.,(Sala "Martín Coronado"). Pl.: $ 8 (miércoles: $ 4).

OCHO ESTACIONES

"Cuatro Vivaldi-Cuatro Piazzolla". Ballet Contemporáneo del Teatro San Martín. Dir.: Mauricio Wainrot. Escenog. y vest.: Carlos Gallardo. Martes: 20.30 hs., domingo: 16.45 hs. (Sala "Martín Coronado"). Pl.: $ 8 (martes: $ 4).

COPENHAGUE

de Michael Frayn. Con **Alicia Berdaxagar, Juan Carlos Gené y Alberto Segado**. Dir.: Carlos Gandolfo. Miércoles: 20.30 hs., jueves: 19 hs., viernes a domingo: 20.30 hs. (Sala "Casacuberta"). Pl.: $ 8 (miércoles: $ 4).

LOS MURMULLOS

de Luis Cano. Con **Belén Blanco, Alberto Suárez, Maricel Alvarez** y elenco. Dir.: Emilio García Wehbi. Miércoles: 20.30 hs., jueves: 19 hs., viernes a domingo: 20.30 hs. (Sala "Cunill Cabanellas"). Pl.: $ 8 (miércoles: $ 4).

- **Quinteto Pantaleón**. "Música Clásica en el Hall". Hoy: 18.30 hs. Ent. libre.
- **Grupo Encuentros**. Dir.: Alicia Terzian. "Música Clásica en el Hall". Sábado: 18.30 hs. Ent. libre.

PRESIDENTE ALVEAR (Complejo Teatral de Buenos Aires). Corrientes 1659. Tel.: 4373-4245.

LA CABALGATA ARGENTINA

Con **Jean-Francois Casanovas**, Mario Filgueira, Roxana Zelaschi, Yamil Ostrovsky y elenco. Libro y dir.: Oscar Araiz. Miércoles: 20.30 hs., jueves: 18.30 hs., viernes a domingo: 20.30 hs. Ent.: $ 8 (miércoles: $ 4).

REGIO (Complejo Teatral de Buenos Aires). Av. Córdoba 6056. Tel.: 4772-3350.

EL ZOO DE CRISTAL

de Tennessee Williams. Con **Laura Novoa, Claudia Lapacó**, Claudio Quinteros y Facundo Ramírez. Dir.: Alicia Zanca. Jueves a sábado: 20 hs., domingo: 19 hs. Ent.: $ 5 (jueves: $ 2,50).

SARMIENTO (Complejo Teatral de Buenos Aires). Av. Sarmiento 2715. Tel.: 4801-1992.

Biodrama I

"Barrocos retratos de una papa". Creación colectiva. Con Mirta Bogdasarian, Javier Lorenzo y Susana Pampín . Dir.: Analía Couceyro. Jueves a domingo: 21 hs. Ent.: $ 5 (jueves: $ 2,50).

CENTRO CULTURAL RECOLETA (Auditorio). Junín 1930. Tel.: 4803-1041.

- **Puro Afecto** (Improvisación en danza y música). Con Viviana Iasparra-Javier Radrizzani (danza), Luis Conde (saxo y clarinete), Diego Charmy (percusión) y Gabriel Paluk (piano). Dir.: Florencia Rapan. Viernes: 21 hs. Ent.: $ 3. (Auditorio).
- **Planicie Banderita**. Con Celeste Gerardi, Gerardo Carrot, Noelia Leonzio, Daniel Vera, Andrea Servera, Manuel Attwell. Idea y dir.: Andrea Servera. Danza. Viernes y sábado: 21 hs., domingo: 19 hs. Ent.: $ 5. (Sala "Contemporánea").
- **Las criadas**, de Jean Genet. Con Paula Lima, Nadia Murano y Florencia Polastri. Dir.: Luis Romero. Sábado y domingo: 21 hs. Ent.: $ 5. (Auditorio).

NACIONAL CERVANTES. Libertad 815. Tel.: 4816-4224.

EL DIA QUE ME QUIERAS

de José Ignacio Cabrujas. Con **Leonor Manso, Mario Pasik, Rita Terranova**, Malena Figo Rodrigo Monti, Miguel Moyano y Angel Rico. Dir.: Julio Baccaro. Viernes y sábado: 21 hs., domingo: 20.30 hs. **Domingo despedida**. (Sala "María Guerrero"). Pl.: $ 4 (sábado: $ 8).

EL ANGEL

de Federico García Lorca. Con Virginia Lago y Marcelo Alvarez (musico). Dir.: Virginia Lago-Daniel Marcove. Jueves: 20 hs., viernes y sábado: 20.30 hs., domingo: 20 hs. (Sala "Orestes Caviglia"). Pl.: $ 4 (sábado: $ 8).

- **Virginia Lago**. "Reportajes Públicos". Hoy: 18 hs. Ent.libre. (Sala "Luisa Vehil")

ACTOR'S STUDIO COMPLEX. Av. Corrientes 3571. Tel.: 4867-6622.

- **PERRAS**. Dir.: Enrique Federman. Viernes: 21 hs. Ent.: $ 3.
- **SOSPECHOS.O.S.**, de Marcela Marcolini. Un muerto, cuatro sospechosos y un detective dispuesto a todo... Dir.: Pablo Razuk. Viernes: 22.30 hs. Ent.: $ 3.
- **USHER** (La caída de la casa Usher), de Edgar Allan Poe. Con Rubén Stella, Luis Campos y Ana Yovino. Dir.: Francisco Javier. Sábado: 21.30 hs. Ent.: $ 10.

***CARLOS BELLOSO**. "Dr. Peuser", de Carlos Belloso. Dir.: Enrique Federman. Sábado: 23 hs. **Despedida**. Ent.: $ 10.

***JUANA AZURDUY**. Dir.: Alberto Rubinstein. Domingo: 20 hs. Ent.: $ 8.

ANDAMIO 90. Paraná 660. Tel.: 4374-1484.

- **SIEMPRE LLOVERA EN ALGUN LUGAR**, de Manuel Maccarini. Con **Lorenzo Quinteros** y **Pablo De Nito**. Dir.: Mauricio Minetti. Viernes: 21 hs., sábado: 22.30 hs.
- **ALCIRA CANDA** en: "Tangos". Con Oscar De Elía Trío. Viernes: 22.30 hs.
- **EL CERCO DE LENINGRADO**, de José Sanchís Sinisterra. Con **Lydia Lamaison** y **Alejandra Boero**. Dir.: Osvaldo Bonet. Sábado: 20 hs., domingo: 19 hs.

ANFITRION. Venezuela 3340. Tel.: 4931-2124.

- **Solita para todo**, de y por "Noralih Gago". Dir.: Juan Parodi. Viernes: 23.30 hs. Ent.: $ 3.
- **Ondina**, de Jean Giraudoux. Dir.: Berta Goldenberg. Sábado: 21 hs. Ent.: $ 5.
- **La isla desierta**, de Roberto Arlt. (Teatro Ciego). Dir.: José Menchaca. Domingo: 20 hs. Ent.: $ 5.

ARLEQUINO (Sala I). Adolfo Alsina 1484. Tel.: 4382-7775.

***Ceremonia privada**... "para todo público". Con Raul Baroni, Angel Nievas, Paula de Martino y elenco. Idea y dir.: Germán Akis y Raul Baroni. Viernes y sábado: 21 hs., domingo: 20 hs. Ent. libre.

- **Impronta** (teatro en episodios). Con L. Azcurra, Charly Nieto y elenco. Dir.: Gustavo Sosa. Sábado: 23 hs. Ent.: $ 5.

ASTRAL. Av. Corrientes 1639. Tel.: 4374-5707.

***Ciento x siento: Tango**. Con Silvia Laura, Hugo Marcel, Fabio Santana, Quinteto Tango Bs. As., Los Reyes del Tango, Las marionetas Humanas. Sábado: 18.30 hs.

- **Los Ote!!**. Diversión a carcajadas!. Diversión garantizada!. Domingo: 18.30 hs.
- **Homenaje a Daniel Toro**. Con "Peteco Carabajal", "Los Tucu-Tucu", "Los Fronterizos", "Zamba Quipildor", "Melania Pérez", "Ballet Salta", "Daniel Toro e hijos" y mucho más... Martes: 20.30 hs. Ent. desde: $ 10.

AUDITORIO DE BELGRANO. Virrey Loreto y Cabildo. Tel.: 4783-1783.

- **Orquesta Sinfónica Nacional**. Dir.: Pedro Ignacio Calderón. Con Daniel Kerlleñevich (clarinete) y Alexander Iacovlev (viola). Prog. Esteban Benzecry: "Díptico Precolombino", Haydn: "Sinfonía Militar", Gustav Mahler: Sinfonía Nº 1. Hoy: 20.30 hs. Ent.: $ 7.
- **Festival Celta Escocés**: "Serial Reelers" (folk celta)-"S.A.P.A." (música y danza tradicional)-"Highland Gauchos" (pop celta). Sábado: 20.30 hs. Ent. desde: $ 5. Próxima semana.

***Juan Carlos Baglietto-Litto Vitale**. Sábado 25 de mayo: 22 hs. Ent. desde: $ 10.

AUDTORIUM SAN ISIDRO. Av.- Del Libertador 16.138. Tel.: 4747-9585.

- **Lucila Gandolfo**. En concierto. Con Gerardo Garbelin (piano y dir. musical). Dir.: Peter Macfarlane. Hoy: 21 hs. Ent. desde: $ 7.
- **Una bestia en la luna** (Una historia de amor), de Richard Kalinoski. Con "Manuel Callau", "Malena Solda", Martín Slipak. Dir.: Manuel Iedvabni. Sábado: 21.30 hs. Pl.: $ 20.

AVENIDA. Av. de Mayo 1222. Tel.: 4381-0662. "Juventus Lyrica" pta.:

E TUTTO AMORE

"Gala lírica". Fragmentos y arias de óperas: "Don Giovanni", "Don Pasquale", "El barbero de Sevilla", "La flauta mágica", "L'elisir de amore". "Rigoletto", "Las bodas de Figaro", "Carmen". 40 músicos en escena. Dir. musical: Antonio Russo. Dir.: Ana D'Anna. Sábado: 17 hs. Ent. desde: $ 5.

B.A.C. (British Arts Centre). Suipacha 1333. Tel.: 4393-6941.

An ideal Husband

de Oscar Wilde. Dir.: James Murray. (En inglés). Jueves a sábado: 21 hs.

BELISARIO. Av. Corrientes 1624. Tel.: 4373-3465.

- **HUMOR CEREBRAL** (Comedia de pie). Un espectáculo de Diego Wainstein. Viernes: 23 hs. Ent.: $ 5.
- **QUIEN COCINO LA ULTIMA CENA?**, de Alfredo Allende. Dir.: Fabio Marcoff. Sábado: 21 hs. Ent.: $ 6.
- **SUCESOS ARGENTINOS** ptan.: "Cinemascope". Sábado: 23 hs. Ent.: $ 5.

BBOADWAY (Sala "Narciso Ibañez Menta"). Av. Corrientes 1155. Tel.: 4382-2345.

EL VIOLINISTA EN EL TEJADO

Musical basado en "Tevie, el lechero", de Scholem Alejeim. Con **Pepe Soriano, Rita Cortese, Juan Manuel Tenuta**, Estella Molly, Diego Jaraz, Marisol Otero y elenco. Dir.: Helena Tritek-Claudio Hochman. Miércoles a viernes: 21 hs., sábado: 19.30 y 22 hs., domingo: 20 hs. Pl.: $ 25.

CALIBAN. México 1428. Tel.: 4381-0521. (Ent.: $ 5)

- **Honoris Causa**. Con Sandra Barbale, Leandro Barbach y Deby Wachtel. Dir.: Diego Gonzáles. Viernes: 21 hs.
- **La fuerza de la costumbre**, de Thomas Bernhard. Con Pompeyo Audivert, Marcelo Chaparro, Guillermo Fusco, Luis Aranosky y Marcelo Peralta. Dir.: Audivert-Chaparro-Andrés Mangone. Sábado: 21 hs., domingo: 20 hs.

CALLEJON. Humahuaca 3759. Tel.: 4862-1167.

- **Gloria y Marcelo**. Dramaturgia: Guillermo Arengo. Dir.: Ana Alvarado. Viernes: 21 hs.
- **Mujeres soñaban caballos**. Dramaturgia y dir.: Daniel Veronese. Viernes y sábado: 23 hs. Ent.: $ 10.
- **Open house**. Dramaturgia y dir.: Daniel Veronese. Sábado: 21 hs.
- **Piso**. Libroy dir.: Guillermo Cacace. Domingo: 20 hs.

CELCIT. Bolívar 825. Tel.: 4361-8358.

- **De nudos y perdones**. Un taller-montaje de Verónica Oddo. Viernes: 21 hs.
- **Un busto al cuerpo**, de Ernesto Caballero. Con Patricia Maddonni, Norma Peña y Susana Varela. Dir.: Teresita Galimany. Sábado: 21 hs., domingo: 20 hs.

CENTRO CULTURAL BORGES. Viamonte (esq. San Martín). Tel.: 5555-5359.

***JUANA MOLINA**. Con Fernando Kabusacki (guitarra) y Alejandro Franov (percusión y teclados). Viernes: 21 hs. Ent.: $ 6.

***CUATRO VIENTOS**. Leo Heras (saxo soprano), Natalio Sued (saxo alto), Jorge Polanuer (saxo tenor) y Julio Martínez (saxo barítono) en: "Alma de saxofón". Sábado: 21.30 hs. Ent.: $ 10.

- **PASION FLAMENCA**. Con "Alicia Fiuri"-"Néstor Spada" y su Ballet. Palos, bulerías, seguiriyas y tientos. Domingo: 20.30 hs. Ent.: $ 10.

CENTRO CULTURAL GRAL. SAN MARTIN. Sarmiento 1551. Tel.: 4374-1251.

***Juego sin fin**. Basado en el cuento "Final de juego", de Julio Cortázar. Coreog. y dir.: Cuca Taburelli. Danza-teatro. Viernes: 21 hs. (Sala "Ernesto Bianco"). Ent. libre.

- **Mira**. Creación colectiva. Dir.: Nelson Valente. Sábado y domingo: 21 hs. (Sala "Ernesto Bianco"). Ent.: $ 3.
- **Francisco Bochatón**. Ciclo "Estación Pop". Sábado: 21 hs. (Sala "A-B"). Ent. libre.

CENTRO CULTURAL GRAL. SAN MARTIN (Sala "Juan Bautista Alberdi"-6to. piso). Sarmiento 1551. Tel.: 4373-8367. **De como el señor Mockimpott logró liberarse de sus padecimientos**, de Peter Weiss. Dir.: Roberto Castro. Sábado: 21 hs., domingo: 20.30 hs. Ent. libre.

CENTRO CULTURAL ROJAS (U.B.A.). Av. Corrientes 2038. Tel.: 4954-8352.

- **Alaire**: Marina Ríos (flauta), Gabriela Bolla (oboe), Lauara Canteros (clarinete) y Ana Lysyj (fagot). Jazz, bossa nova y música clásica. "Música en el Bar". Hoy: 20 hs.
- **La Chaqueta Embrujada-El Jugador**. Almibar: Unipersonales en el bar. Viernes: 22 hs. Ent. libre.
- **Entre Haces**. Cía. "Duggandanza". Coreog.: Teresa Duggan; Ucson. Coreog. e interp.: Alejandra Ceriani. Viernes: 21 hs. (Sala "Batato Barea") Ent.: $ 5.
- **Golpe real**. Con María Luz Lassizuk, Santiago Gobernori y María Teresa Molas. Dramaturgia y dir.: Santiago Gobernori. Viernes y sábado: 23 hs. Ent.: $ 5. (Sala "Batato Barea")
- **El viaje de Mirna**. Con Débora Dejtiar, Laura Paredes y elenco. Dramaturgia y dir.: Matías Feldman. Sábado: 22 hs. Ent.: $ 5. (Sala "La Cancha")

CIRCUITO CULTURAL BARRACAS. Av. Iriarte 2165. Tel.: 4302-6825.

- **Los Descontrolados de Barracas** pta.: "Fierita en Buenos Aires". (Murga-Teatro). Dir.: Mariana Brodiano. Viernes: 22 hs. Ent.: $ 2.
- **El casamiento de Anita y Mirko**. Por "Los Calandracas" y "El Teatral Barracas". Dir.: Corina Busquiazo. Sábado: 22 hs. Ent.: $ 8 (Incluye 1comida y 1 bebida).

COLETTE (Espacio Artístico). Av. Corrientes 1660 (Paseo "La Plaza"). Tel.: 6320-5346.

- **Discépolo** "La esperanza del poeta". Con **Rubén Stella**, Miguel Angel González (narrador), Diana Roffé, Jorge Vázquez (canto), Gustavo Souto (piano) y Gerardo Villar (guitarra). Viernes: 21 hs.
- **Zapping**. El primer music-hall de la tv. Grupo "Bang Ap". Viernes y sábado: 22.30 hs. Ent.: $ 10.
- **Voces de Neón**: "Elena Roger", Silvia Luchetti y Ruben Roberts, cantan los éxitos de Broadway. Sábado: 1 h. Ent.: $ 10.

DEL ARTEFACTO. Sarandí 760. Tel.: 4308-3353.

- **Monos con navaja**., de Luis Sáez. Con Deborah Astrosky, Mariano Roca y elenco. Dir.: Justo Gisbert. Sábado: 21 hs. Ent.: $ 5.
- **El solitario de la provincia flotante** (Ultimos días de Juan Bautista Alberdi). Libro y dir.: Raul Serrano. Sábado: 22.15 hs. Ent.: $ 5.
- **Mermelada de tomate**. Con Luis Campos, Chela Cardala y elenco. Libro y dir.: Andrés Bazzalo. Domingo: 20 hs. Ent.: $ 7.

DEL BARRIO. Boedo 1759. Tel.: 4932-3390.

La cicatriz ajena

de Enrique y Armando Discépolo. Con Héctor Gióvine, Victor Hugo Vieyra, María de la Paz Pérez y el Mtro. Norberto Califano. Dir.: Enrique Dacal. Sábado: 21 hs. **Despedida**. Ent.: $ 3.

DEL CENTRO. Sarmiento 1249. Tel.: (15)4062-77044383-5644.

- **El espermatozoide alienado** "16 años de éxito..." Con "Pablo Misacantano". Para reirse de todo. Miércoles y jueves: 21.30 hs., viernes: 22.30 y 0.30 hs., sábado: 21, 23 y trasn. 1 h., domingo: 21 hs. Ent.: $ 5 (sáb.: $ 7 y 5). Sala 1.
- **Monólogos del pene**, de Pablo Misacantano. Dir.: Pablo Misacantano-Alejandra de Santiago. Viernes: 21 hs., sábado: 21.30 y 23.30 hs., domingo: 20.30 hs. Ent.: $ 5 (sábado: $ 7 y 5). Sala 2.

DEL GLOBO. Marcelo T. de Alvear 1155. Tel.: 4816-3307.

AQUI NO PODEMOS HACERLO

Música: Angel Mahler. Libro y dir.: Pepe Cibrián Campoy. Viernes: 21 hs., sábado: 21.30 hs., domingo: 19 hs. Pl.: $ 5.

DEL NUDO. Av. Corrientes 1551. Tel.: 4375-5001.

LAS PRESIDENTAS

de Werner Schwab. Con **Graciela Araujo, Telma Biral y María Rosa Fugazot**. Dir.: Manuel Iedvabni. Sábado: 20.30 hs., domingo: 20 hs. Ent.: $ 15.

DEL PASILLO. Colombres 35. Tel.: 4981-5167/4431-0028. (Ent. a la gorra)

- **Varietango**. Con Leonardo Federico Gessi (bandoneón). Libro y dir.: Silvia Copello. Viernes: 21 hs.
- **Proyecto 2001** (Era apocalíptica). Con M. Fernández. Libro y dir.: Silvia Copello. Sábado: 21 hs.
- **Liliana Meier** en: "Nocturnos". Cuentos eróticos con humor y amor. Sábado: 22.30 hs.

DEL PUEBLO. Av. Roque S. Peña 943. Tel.: 4326-3606. (Ent.: $ 8).

- **LA DAMA O EL TIGRE**. Con Trinidad Basan, Viviana Vázquez y elenco. Libro y dir.: Andrea Garrote. Viernes y sábado: 21 hs. Pl.: $ 8. (Sala "Teatro Abierto")
- **RELOJERO**, de Armando Discépolo. Con Miguel Moyano, Elena Petraglia y elenco. Dir.: Jorge Graciosi. Sábado: 18 hs., domingo: 17.30 hs. Pl.: $ 8. (Sala "Carlos Somigliana")
- **LA CLASE DEL MARQUES DE SADE**, de Carlos Somigliana. Con Juan Carlos Galván, Alejandra Rubio, Patricia Rey, Mario Alarcón, José María López y elenco. Dir.: Rubens Correa-Javier Margulis. Sábado: 21 hs. Ent.: $ 8. (Sala "Carlos Somigliana").

DEL SUR. Venezuela 2255. Tel.: 4941-1951. **El heredero**. Con Viviana Karam, Claudia Ciacci y elenco. Libro y dir.: Alberto Félix Alberto. Viernes: 20.30 hs., sábado: 21 hs., domingo: 18 hs. Ent.: $ 8.

DE LA CASONA. Av. Corrientes 1975. Tel.: 4953-5595.

- **RECORDANDO**. Con Inés Rinaldi y Juan Carlos Ciacci. Viernes: 22.45 hs. Ent.: $ 8.
- **LIGIA PIRO** en: "Jázz y bossa". Dir. musical: Javier López Del Carril. Viernes: 0.30 h. Ent.: $ 5.
- **GABRIELA ACHER** en: "El amor en los tiempos del colesterol". Sábado: 21 hs. Pl.: $ 18.
- **MIGUEL CANTILO**. "Acústico". Sábado: 21.30 h. Ent.: $ 7.
- **DEMOLIENDO TANGOS**. Con Luis Longui y Federico Mizrahi. Sábado: 0.45 h. Ent.: $ 5.

***JEAN FRANCOIS CASANOVAS** y su "Grupo Caviar" ptan.: **Rábano**. Sábado: 23 hs., domingo: 22 hs. Pl.: $ 12.

- **DONDE ESTAS... CORAZON**. Con **Marta Albanese** y **Alejandra Da Passano**. Dir.: María Rosa Gallo. Domingo: 18 hs. Ent.: $ 5.
- **ANA PADOVANI** en: "La voz del terror". Terror, suspenso y humor. Dir.: Claudio Hochman. Domingo: 20 hs. Pl.: $ 8.

DE LA FABULA. Agüero 444. Tel.: 4862-6439. (Pl.: $ 5)

- **Esquina peligrosa**, de J. B. Priestley. Por "Equipo Agonistes". Dir.: Héctor Sandro. Jueves: 20 hs., viernes: 21 hs. Pl.: $ 9 (jueves: $ 3).
- **Algo pendiente**. Por "Puro Grupo de Teatro". Libro y dir.: Daniel Santos. Viernes: 23 hs.
- **Muelles del aire**. Grupo "Adrenalina Estética". Libro y dir.: Miguel Angel Santín. Sábado: 21 hs.
- **Bodas de sangre**, de Federico García Lorca. Grupo "Señal que Cabalgamos". Dir.: León Bara. Domingo: 20 hs.

EL BARDO. Av. Independencia 2992. Tel.: 4931-9710.

Un enemigo del pueblo

de H. Ibsen. Versión de Andrés Bazzalo y Edward Nutkiewicz. Dir.: Andrés Bazzalo. Jueves a sábado: 21.30 hs. Ent.: $ 10 (jueves y viernes: $ 5).

EL CAMARIN DE LAS MUSAS. Mario Bravo 960. Tel.: 4862-0655.

- **La muerte de Marguerite Duras**, de y por Eduardo Pavlovsky. Dir.: Daniel Veronese. Sábado: 21 hs. Ent.: $ 8.
- **La escuálida familia**. Dramaturgia y dir.: Lola Arias. Sábado: 22 hs. Ent.: $ 7.
- **Pequeño detalle**, de Eduardo Pavlovsky. Dir.: Elvira Onetto. Sábado: 22.15 hs. Ent.: $ 7.

EL EXCENTRICO DE LA 18. Lerma 420. Tel.: 4772-6092.

- **LAS INCERTIDUMBRES DE UN TORTURADOR DISCRETO**, de Claude Bourgeyx. Con "Susana Behocaray" y "Alicia Palmes". Dir.: Adolfo Dorin. Sábado: 21 hs. Ent.: $ 8.
- **RIBETES INSOSPECHADOS**, de Belén Wedeltoft. Con Paula Montero y Juan Sckretkowicz. Dir.: Néstor Scirocco. Sábado: 23 hs. Ent.: $ 7.
- **MARTA Y MARTA**. Sobre cuentos de Inés F. Moreno. Con "Susana Behocaray" y "Alicia Palmes". Dir.: Elvira Onetto. Domingo: 20 hs. Ent.: $ 10 (incluye: cena y vino).

EL FARABUTE. Humboldt 1509. Tel.: 4899-0219.

El varieté de El Farabute

Varieté teatral por el grupo "El Farabute". Dir.: Emilio Tamer. Viernes: 22 hs., sábado: 23.30 hs. Ent.: $ 5.

EL GALPON DE CATALINAS. Pérez Galdós 93 (La Boca). Tel.: 4300-5707.

- **EL FULGOR ARGENTINO** "Club Social y Deportivo". Por el "Grupo de Teatro Catalinas Sur". 100 años de historia argentina (1930-2030) vistos a través de las veladas bailables en un club de barrio. 100 actores, orquesta en vivo. Dir.: Adhemar Bianchi-Ricardo Talento. Viernes y sábado: 22 hs. Ent.: $ 8 (viernes: $ 6).
- **SUDESTADA!** "En un conventillo inundado un la-

AQUI TODO EL ESPECTACULO TODO

drón anda suelto..." Sainete cirsence. 30 actores cirqueros en escena. Dir.: Pedro Placios-Bruno Gaglianini. Domingo: 20.30 hs. Ent.: $ 4.

EL NACIONAL. Av. Corrientes 960. Tel.: 4326-4218.

TANGUERA

El nuevo musical argentino. Una historia de arrabal, erotismo y cabaret!. Letra y música "Eladia Blázquez". Con la primera bailarina "Mora Godoy" y ...**María Nieves**. Canta: "Lidia Borda". Dir.: Omar Pacheco. Miércoles a sábado: 21 hs., domingo: 20 hs. Pl.: $ 25.

EL PORTON DE SANCHEZ. Sánchez de Bustamante 1034. Tel.: 4863-2848.

***CINE QUIRURGICO**. Dir.: Edgardo Rudnitzky. Viernes y sábado: 23 hs. Pl.: $ 8.

• LA ESCALA HUMANA. Con María Onetto, María Inés Sancerni y elenco. Dir.: Javier Daulte, Rafael Spregelburd, Alejandro Tantanián. Sábado: 21 hs., domingo: 20 hs. Pl.: $ 10.

EL VITRAL. Rodríguez Peña 344. Tel.: 4371-0948.

***Cuando el cuerpo habla**. Libro y dir.: N. Moreno-S. Souza. Viernes: 20.30 hs. (Sala I)

• Match de improvisación "Liga Juvenil". Dir.: Fabio Mosquito Sancineto. Viernes: 23 hs. (Sala I)

• Dr. Jekill, de R. L. Stevenson. Con Carlos Echevarría. Adapt. y dir.: Pablo Silva. Sábado y domingo: 21 hs. (Sala I)

• Infierno a la Argentina, de Ricardo Angel La Valle. Dir.: Eduardo Caballero. Sábado: 23 hs. (Sala I)

• Pelícano, de August Strindberg. Adapt. y dir.: Juan Cosin. Viernes: 21 hs. (Sala II)

• El desperfecto, de Friedrich Durrenmatt. Dir.: Fernando Medina. Viernes: 23.15 hs. (Sala II)

• Dulce victoria. Libro y dir.: Luis Sanpedro. Domingo: 19 hs. (Sala II)

***Closet**, de Radha Bharadwaj. Dir.: Hugo Cuevas. Sábado: 20.30 hs. (Sala II)

• El Rey, las damas y el peón, de Rubén Mosquera-Alejandro Polledo. Dir.: Alejandro Polledo. Sábado: 23 hs. (Sala II)

• Trabajos de amor perdidos, de William Shakespeare. Adapt. y dir.: Miguel Piñeyro. Domingo: 21 hs. (Sala II).

• Grito jóven, Libro y dir.: Daniel Peyran. Viernes: 23 hs. (Sala III)

• La secreta obscenidad de cada día, de Marco Antonio de La Parra. Dir.: Virginia Lombardo. Sábado: 21 hs. (Sala III)

EMPIRE. Hipólito Yrigoyen 1934. Tel.: 4953-8254.

La lección de anatomía

Libro y dir.: Carlos Mathus. Sábado: 22 hs. Pl.: $ 10.

FALSA ESCUADRA. Mario Bravo 722. Tel.: 4865-5955. Grupo de "Teatro Doméstico" pta.: **Perspectiva Siberia**. Sobre textos de Fedor Dostoyevski. Dir.: Beatriz Catani, Jorge Sánchez y Alfredo Martín. Viernes y sábado: 23 hs., domingo: 19 hs. Ent.: $ 8.

FRAY MOCHO. Ecuador 380. Tel.: 4865-9835.

• Nicole (De locos todos tenemos un poco)..Grupo "Los Anacoretas del Arte". Libro y dir.: Roberto Pieri. Viernes: 21.45 hs. Ent.: $ 5.

• Moreno (La otra cara de la historia), de Alejandro Flynn. Dir.: Ernesto Michel-Zuny Gastiazoro. Sábado: 21.30 hs. Ent.: $ 3.

• 4 x 4 (Humor todo terreno). Dir.: Pablo Di Felice. Sábado: 23.30 hs. Ent.: $ 2.

IFT. Boulogne Sur Mer 549. Tel.: 4962-9420.

• Memorias de Praga. Libro y dir.: Héctor Levy Daniel. Sábado: 21.30 hs. Pl.: $ 8. (Sala II)

• Freilaj Show. Adapt. de cuentos judíos tradicionales. Adapt. y dir.: E. Wigutow y Héctor Malamud. Domingo: 18.30 hs. Pl.: $ 8. (Sala II)

• La virgen del lavadero. Libro y dir.: Alejandro Zingman. Viernes: 22 hs. Pl.: $ 6. (Sala III)

• La pecera, de Ignacio Apolo. Dir.: Diego Rodríguez. Sábado: 22.30 hs. Pl.: $ 8. (Sala III)

• El partener, de Mauricio Kartum. Dir.: Eduardo Pavelic. Sábado: 21 hs. Pl.: $ 8. (Sala IV)

LA BIBLIOTECA. Marcelo T. de Alvear 1155. Tel.: 4811-0673.

VIERNES EROTICOS

Banquete literario. Con Ingrid Pelicori y Horacio Peña. Dir.: Ruben Szuchmacher. Viernes: 21 hs. Ent.: $ 25 (c/cena)

LA CARBONERA. Balcarce 998. Tel.: 4362-2651.

• INTIMIDAD, de Haniff Kureishi. Con Gabriela Izcovich, Carlos Belloso, Gaby Ferrero, Gonzalo Kunca y Marcelo Mariño. Dir.: Javier Daulte y Gabriela Izcovich. Viernes y sábado: 21 hs. **Sábado despedida**. Ent.: $ 10.

• 4 EJERCICIOS (para actrices), de Griselda Gambaro. Dir.: Leandra Rodríguez. Domingo: 18. 30 hs. Ent.: $ 8.

• LA VOZ HUMANA, de Jean Cocteau. Dir.: Dora Milea. Domingo: 20. 30 hs. Ent.: $ 8.

LA MASCARA. Piedras 736. Tel.: 4307-0566.

• La invención del amor, de Tom Stoppard. Con Humberto Serrano, Juan Carlos Uccello, R. Pins y elenco. Dir.: Julio Piquer. Viernes y sábado: 21 hs. Ent.: $ 9.

• Piel de Tango. Canto, danza y poesía. Idea y dir.: Dina Emed. Domingo: 20.30 hs.

LA OTRA ORILLA. Gral. Urquiza 124. Tel.: 4957-5083. (Ent.: $ 10)

• MEMORIA. Grupo "Teatro libre". Libro y dir.: Omar Pacheco. Viernes: 21 hs.

***CAUTIVERIO**. Grupo "Teatro libre". Libro y dir.: Omar Pacheco. Sábado: 21 hs., domingo: 20 hs.

LA PLAZA. Av. Corrientes 1660. (Vta. tel.: 4109-9999, vta. a grupos: 6320-5365).

MONOLOGOS DE LA VAGINA

de Eve Ensler. Con **Betiana Blum, Alicia Bruzzo** y **Andrea Pietra**. Dir.: Lía Jelin. Jueves: 20 hs., viernes y sábado: 20 y 22 hs., domingo: 20 hs. Pl. desde: $ 10. (Sala "Pablo Picasso").

EL ROMANCE

DEL ROMEO Y LA JULIETA

(Un tango que Gardel nunca cantó). Adapt. de la Opera rantifusa de Julio Tahier "Cantame un tango Romeo". Con **Guillermo Fernández, Florencia Peña** y elenco. Dir.: Manuel González Gil y Rubén Pires. Miércoles a viernes: 20.30 hs., sábado: 20.30 y 22.30 hs., domingo: 20.30 hs. Pl. desde: $ 10. (Sala "Pablo Neruda").

LA SCALA de San Telmo. Pasaje Giuffra 371. Tel.: 4362-1187.

• El hombrecito, de Carlos Pais y Américo Torchelli. Con Cristian Sabaz y Ricardo Bustos. Dir.: Cristian Sabaz. Viernes: 22.30 hs. Bono contrib.: $ 5.

• Un retablo español. Con Eduardo Cogorno (barítono), Marcela Fiorillo (piano), Sergio Bergoglio (flauta), Jorge Biscardi, Omar Cyrulnik y Federico Ahumada (guitarras). Cinco Siglos de romances y cantares. Obras de Albéniz, Falla, Granados, Rodrigo, García Lorca... Dir.: Eduardo Cogorno. Sábado: 20 hs. Bono contrib.: $ 12.

• De aquí en más. Con Jorge Viñas (canto y guitarra). Ciclo de música de proyección folclórica. Sábado: 22.30 hs. Bono contrib.: $ 10.

• Tributo a Rodgers. Con Guido Napp, Gastón Brian, Jazmín Britán (canto) y Cecilia Fracchia (piano). Domingo: 20 hs.

LIBER/ARTE (Sala "Javier Villafañe"). Av. Corrientes 1555. Tel.: 4375-2341.

***Camilo Parodi**. Canciones. Hoy: 22 hs. Ent.: $ 5.

• Match de Improvisación Profesional. Dir.: Ricardo Behrens. Viernes: 0.30 hs. Ent.: $ 3.

• Delirio a dúo, de Eugene Ionesco. Grupo "Los Pepe Biondi". Dir.: Ricardo Miguelez. Sábado: 21 hs.

• La pluma que araña el corazón de la vida. Con Patricia Astrada. Dir.: Julio Ordano. Sábado: 22 hs.

• Maldito Humor. Humor, magia y música. Con "Sergio Lumbardini", el mago "Merpin" y "Cachi". Sábado: 23.30 hs. Ent.: $ 5.

• Los Tramontinas. Humor. Sábado: 1.15 hs.

LORANGE. Corrientes 1372. Tel.: 4373-2411.

Pequeños Fantasmas

de Osvaldo Sactoro y Manuel González Gil. Con **Osvaldo Santoro** y elenco. Dir.: Manuel González Gil. Viernes y sábado: 21 hs, domingo: 20 hs. **Domingo despedida**. Ent. a la gorra.

LUNA PARK. Av. Corrientes 99. Tel.: 4311-5100. www.lunapark.com.ar

LEON GIECO

"Bandidos rurales", a precios populares. Viernes y sábado: 21 hs., domingo: 20 hs. **Nueva función** (A pedido del público)... Viernes 17: 21 hs. Ent. desde: $ 7.

INXS

Unica presentación. Sábado 18 de mayo: 21 hs. Ent. desde: $ 20.

LA TRAVIATA

de Giuseppe Verdi. Dir. musical: Mario de Rose. Régie: Daniel Suárez Marzal. Con Luis Gaeta, Carlos Vittori, Patricia Gutiérrez y elenco. Viernes 7 y 14, sábado 8 y 15: 21 hs., domingo 9 y 16 de junio: 17.30 hs. Ent. desde: $ 10.

LOS RATONES PARANOICOS

Sábado 29 de junio: 22 hs. Ent. desde: $ 5.

MANZANA DE LAS LUCES. Perú 294. Tel.: 4342-9930.

• El enfermo imaginario, de Molière. Dir.: A. Madin. Viernes y sábado: 21.30 hs. (Sala "Trinidad Guevara").

• Luces en la manzana de la historia. Escenas teatrales en un recorrido histórico actuado por "El Solar". Dir.: Luis Camilion. Sábado y domingo: 18.30 hs.

• Humorfonías... y otros diales. Dir.: Oscar Naya. Sábado: 22 hs. (Sala "Columnas").

• Recuerdos de Sevilla. Bellet "El Kyó". Danzas y poesía española. Dir.: Marga Medina. Domingo: 20 hs. (Sala "Trinidad Guevara").

MARGARITA XIRGU. Chacabuco 875. Tel.: 4300-2448.

• Acorralados por el humor. Grupo "Sugar". Dir.: Fernando Parra. Sábado: 21.45 hs. Ent.: $ 7.

• Medea. Opera de Luigi Cherubini. Con Adelaida Negri (soprano), Leonardo López Linares (barítono), Gerardo Marandino (tenor) y elenco. Puesta en esc.: Eduardo Casullo. Dir. de coros: Roberto Luvini. Dir. orquestal: Giorgio Paganini. Viernes: 20.30 hs., domingo: 18 hs. **Próxima semana**.

METROPOLITAN I. Av. Corrientes 1343. Tel.: 4371-0816. **Nito Artaza-Miguel Angel Cherutti-Moria Casan-Graciela Alfano** en:

CANTANDO BAJO LA DEUDA

Coreog.: "Eleonora Casano". Dir.: Nito Artaza. Miércoles y jueves: 21.30, viernes: 22 hs., sábado: 21 y 23 hs., domingo: 21 hs. Ent. desde: $ 15.

METROPOLITAN II. Av. Corrientes 1343. Tel.: 4371-0816.

EL ULTIMO DE LOS AMANTES ARDIENTES

de Neil Simon. Con **Eduardo Blanco, Patricia Elchegoyen, Laura Oliva** y Emilia Mazzer. Dir.: Carlos Evaristo. Miércoles y jueves: 21 hs., viernes: 21.30 hs., sábado: 22.30 hs., domingo: 20.30 hs. Pl.: $ 20 (desc. a grupos).

MULTITEATRO. Av. Corrientes y Talcahuano. Tel.: 4382-9140.

• ATRAPADOS POR LA RISA. Con **Sergio Gonal, Juan Acosta**, Claudia Albertario, Natalia Fava y Sergio Creis. Dir.: Sergio Gonal. Miércoles y jueves: 21.30 hs., viernes: 22 hs., sábado: 21 y 23 hs., domingo: 21 hs. Pl.: $ 20. Pl.: $ 20.

• NO SERE FELIZ PERO TENGO MARIDO, de Viviana Gómez Thorpe. Con **Linda Peretz**. Dir.: Manuel González Gil. Viernes y sábado: 21.15 hs., domingo: 20 hs. Pl.: $ 20.

***CONFESIONES DEL PENE**, de José Montero. Con **Marcelo Mazzarello, Daniel Miglioranza** y **Diego Olivera**. Dir.: Luis Rossini. Viernes y sábado: 23.45 hs. Pl.: $ 15.

• SABOR A FREUD, de José Pablo Feinmann. Con **Ulises Dumont** y **Luisa Kuliok**. Dir.: María Julia Roberttoto Díaz. Jueves y viernes: 21 hs., Sábado: 21.30 hs., domingo: 20.30 hs.

PALERMO VIEJO. J. A. Cabrera 5567. Tel.: 4777-4900.

• El cosmonauta agricola, de René de Obaldía. Con Marcela Jove, Rubén Zabadini y Maxi Moldavsky. Dir.: Claudio Martínez Bel. Sábado: 21 hs. Ent.: $ 3.

• Run rún, de Luis Cano. Con Roxana Carrara, Hernán Peña y elenco. Dir.: Virginia Lombardo. Lunes: 21 hs. Ent.: $ 3.

PAYRO. San Martín 766. Tel.: 4312-5922. (Ent.: $ 3)

• UMBRAL, de Paco Zarzoso. Con Beatriz Spelzini, Diego Reinhold y elenco. Dir.: Fernando Piernas. Viernes: 23.30 hs.

• LAS RAZONES DEL BOSQUE, de Patricia Zangaro. Con Felisa Yeni, Luciano Caceres y elenco. Dir.: Diego Kogan. Sábado: 21 hs., domingo: 19 hs.

PICADILLY. Av. Corrientes 1524. Tel.: 4373-1900/4375-3700.

La banda de la Risa

EL PELELE

Inspirada en "El señor Badapa", de Carlos Arniche. Con **Claudio Gallardou, Gabriel Robito, Claudio Da Passano, Gustavo "Cacha Ferreira", Oscar Guzmán, Diana Lamas, Cristina Fridman, Coni Marino** y **Roxana Fontán**. Versión y dir.: Claudio Gallardou. Jueves: 21 hs., viernes y sábado: 22 hs., domingo: 20.30 hs. Pl.: $ 10 (sáb.: $ 15).

OJOS TRAIDORES

de Ricardo Cardoso. Con Mónica Villa y Antonio Ugo. Dir.: Santiago Doria. Viernes y sábado: 20 hs., domingo: 18.30 hs. Pl.: $ 10.

ROMA. Sarmiento 109. (Avellaneda). Tel.: 4205-9647.

UNA BESTIA EN LA LUNA

(Una historia de amor), de Richard Kalinoski. Con **Manuel Callau, Malena Solda**, Martín Slipak. Dir.: Manuel Iedvabni. Viernes: 22 hs. Ent. desde: $ 10.

SANTA MARIA. Montevideo 842. Tel.: 4811-6086.

Jesús de Nazareth

Con **Juan Rodó** y 50 artistas en escena. Música: Angel Mahler. Libro y dir.: Carlos Abregú. Jueves y viernes: 21 hs., sábado: 21.30 hs., domingo: 19 hs. Ent.: $ 7 (jueves y viernes: $ 5)

SHERATON HOTEL (Auditorio): San Martín 1225. Tel.: 4318-9328.

RENE LAVAND

en: "Magic World Tour 2002". Viernes y sábado: 21 hs., domingo: 20 hs. Ent.: $ 20.

INFANTILES

NACIONAL CERVANTES (Salón Dorado). Libertad 815. Tel.: 4816-4224. **El soldadito de plomo**, de C. Hans Andersen. Títeres por la Cía. "Omar Alvarez". Sábado y domingo: 18 hs. Ent.: $ 5.

ASOCIACION ITALIANA DE BELGRANO. Moldes 2157. Tel.: 4781-0371. "Los títeres de Don Floresto" ptan.:

• 7 vidas tiene un gato. Sábado y domingo: 15 hs.

• Me lo contó un pajarito. Sábado y domingo: 16.30 hs.

ASTRAL. Av. Corrientes 1639. Tel.: 4374-5707.

ALICIA MARAVILLAS

Con "Florencia Peña", "Ana Acosta", "María Rosa Fugazot" y gran elenco. Dir.: José María Muscari. Sábado y domingo: 16 hs. Pl: $ 15.

AUDTORIUM SAN ISIDRO. Av. Del Libertador 16.138. Tel.: 4747-9585.

Vivitos y coleando

Libro y dir.: Hugo Midón. Sábado y domingo: 15 y 17 hs.

CAFE TORTONI (La Bodega). Av. de Mayo 829. Tel.: 4904-0594. Grupo "Alas" pta.:

• Barbie, en el Museo Encantado. Músical de amor y suspenso. Dir.: Gustavo Bernal. Sábado y domingo: 15.30 hs. Ent.: $ 5.

***Cenicienta y su reino de cristal.** Títeres y actores. Dir.: Gustavo Bernal. Sábado y domingo: 17 hs. Ent.: $ 5.

CENTRO CULTURAL BORGES. Viamonte (esq. San Martín). Tel.: 5555-5359.

CUATRO VIENTOS

en: "Pobrecitos los tramposos". Música-teatro-humor. Libro y dir.: Claudio Gallardou. Sábado y domingo: 17 hs. Ent.: $ 8.

CENTRO CULTURAL GRAL. SAN MARTIN. Sarmiento 1551. Tel.: 4374-1251.

• Tragicomedia de los Cabezones. Libro y dir.: Rubén Vilela. Sábado y domingo: 16 hs. Ent.: $ 3. (Sala "Enrique Muiño")

• 5 Encantado. Ciclo "Momusi". Domingo: 11 hs. Ent. libre. (Sala "A-B")

CENTRO CULTURAL GRAL. SAN MARTIN (Sala "Juan Bautista Alberdi"-6to. piso). Sarmiento 1551. Tel.: 4373-8367. Ent. libre. (Ideal para niños mayores de 4 años). **Encarnaval**. Creación colectiva. Dir.: Kanna Antonelli. Sábado y domingo: 17.30 hs. Ent. libre.

CIRCO ATLAS. Av. Alte. Brown (La Boca).

Un espectáculo desturnbrante...

50 artistas en escena, trapecistas, magos, payasos, "el doble péndulo de la muerte". Viernes: 20.30 hs, sábado y domingo: 15, 17.30 y 20.30 hs. (Carpa calefaccionada).

CLUB DEL VINO. Cabrera 4737. Tel.: 4833-8330. **Amorcitos**. Con Carolina Pujal y Mariano Rey. Libro y dir.: Mecha Fernández y Rony Keselman. Sábado y domingo: 16 hs. Ent.: $ 5.

COLETTE (Espacio Artístico). Av. Corrientes 1660 (Paseo "La Plaza"). Tel.: 4904-0594.

• La Sirenita. Con efectos especiales. Grupo "Alas". Dir.: Gustavo Bernal. Sábado y domingo: 15.30 hs. Pl .: $ 7. (Sala I)

• Aladino y la lámpara mágica. Comedia musical infantil. Con Alicia Heredia y elenco. Dir.: Gustavo Bernal. Sábado y domingo: 17 hs. Pl .: $ 7. (Sala I)

• El plan mágico. Por "Titeres Marrokos". Dir.: Luis Hernanguez. Sábado y domingo: 15.30 hs. Pl.: $ 5. (Sala II)

EL CARROMATO. Av. San Martín 4453. Tel.: 4785-4113. **Cyrano... de agronomía**. Por Cía "Oxo Teatro". Dir.: Claudio Ciaffone. Domingo: 15 y 16.30 hs. Ent. libre. (En caso de mal tiempo se suspende).

EL GALPON DE CATALINAS. Pérez Galdós 93 (La Boca). Tel.: 4300-5707.

La niña de la noche

Varieté titiritesca para toda la familia. Dir.: Ximena Bianchi. Domingo: 16.30 hs. Ent.: $ 3.

EL OMBLIGO DE LA LUNA. Anchorena 364. Tel.: 4867-6578. (Ent.: $ 5)

• El oso Patalate, de Ariel Rozen. Domingo: 15.30 hs.

• El Ficcionauta, de G. Kraisman y Marina Deza. Dir.: Marina Deza. Domingo: 16.30 hs.

EL VITRAL (Sala I). Rodríguez Peña 344. Tel.: 4371-0948.

• El Cascanueces y el Rey de los ratones, de A. Hoffman. Dir.: Adriana Tello. Sábado: 17 hs., domingo: 15 hs. (Sala I)

• Pinocho, de Collodi. Adapt y dir.: Ariel Osiris-Alejandro Borgatello. Domingo: 17 hs. (Sala I)

• La flauta mágica, de W. Amadeus Mozart. Adapt. y dir.: Adriana Tello. Sábado y domingo: 17 hs. (Sala II)

***Juan Sin Miedo**, de Alejandro Borgatello. Dir.: Verónica Show. Sábado: 17 hs. (Sala III)

LA GALERA (Galpón de Arte). Humboldt 1591. Tel.: 4771-92954778-9421. (Ent.: $ 6).

• ROPEROS S.A.S.A. (Sueños a su alcance). Con Silvana Prieto, Alejandra Ballvé y Javier Zurzolo. Dir.: Héctor Presa. Sábado: 15 hs.

• ROBIN 4 x 4 HOOD. Versión libre de Héctor Presa y Dora Sterman. Con Gloria Sacristan, Lali Lastra y elenco. Dir.: Héctor Presa. Sábado y domingo: 16.15 hs.

• BLANCANIEVES Y LOS 8 ENANITOS. Con Carolina Gallo, Marcela Luzny y elenco. Autor y dir.: Héctor Presa. Sábado: 17.30 hs.

• TODO POR DOS BESOS. Con Gloria Sacristan, Lali Lastra y Matías Zarini. Autor y dir.: Héctor Presa. Domingo: 15 hs.

• HOLA PANZA!, de Héctor Presa y Dora Sterman. Con Mariana Torres, Carolina Gallo y elenco. Música: Angel Mahler. Dir.: Héctor Presa. Domingo: 17.30 hs.

LA PLAZA (Sala "Pablo Picasso"). Av. Corrientes 1660. Tel.: 4370-5350. (Vta. tel.: 4323-7200, función escolar: 6320-5394). Hugo Midón pta.:

HUESITO CARACU

Con Gustavo Monje, Diego Reinhold, Marcelo Albamonte, Florencia Aragón y elenco. Sábado y domingo: 15 y 17 hs. Ent.: $ 10 (3 ent: $ 7 c/u).

LA PLAZA (The Cavern Club). Av. Corrientes 1660. Tel.: 6320-5388.

• El principito encantado. Comedia musical. Con Brian Caruso (Gamuza) y gran elenco. Dir.: Raúl Martorel. Sábado y domingo: 15.30 hs. Ent.: $ 6.

***Caperucita Roja**. Sobre el cuento de Charles Perrault. Grupo "Azul" pta. Libro y dir.: Néstor Hidalgo. Sábado y domingo: 16.30 hs.

• Don Salchichón y el oso Roñoso en un mundo amoroso (Un mundo de amor). Libro y dir.: Néstor Hidalgo. Sábado y domingo: 17.30 hs.

LIBER/ARTE (Sala "Javier Villafañe"). Av. Corrientes 1555. Tel.: 4375-2341. (Ent.: $ 5).

• La Cenicienta. Versión libre. Con Valeria Kamenet y elenco. Dir.: Martín Wolf. Sábado: 17 hs.

***Calidoscopio**. Teatro negro de Bulgaria. Grupo "Kukla". Domingo: 16 hs.

• Pif paf puf. Sobre el cuento clásico de "Los tres chanchitos". Grupo "Kukla". Dir.: Antoaneta Madjarova. Domingo: 17.15 hs.

MUSEO DE LOS NIÑOS. Av. Corrientes 3247 (Shopping Abasto). Tel.: 4861-2325. Talleres, teatro, sorpresas. Patio de comidas. Lunes a domingo: 13 a 20 hs.

MUSEO LARRETA. Vuelta de Obligado 2155. Tel.: 4784-4040. **Dale que te canto!**. Basado en canciones de tradición popular española. Libro y dir.: Santiago Doria. Sábado y domingo: 15.30 y 17 hs. Pl.: $ 6.

MUSEO SAAVEDRA. Crisólogo Larralde y Av. General Paz. Tel.: 4571-5655. **La pequeña aldea**. Comedia histórica de Fabián Uccello y Héctor López Girondo. Domingo: 17 hs. Ent.: $ 5.

PAYRO. San Martín 766. Tel.: 4312-5922.

Historia de un amor exagerado

Sobre un cuento de Graciela Montes. Adap. y dir.: Leo Dizen. Sábado y domingo: 16 hs. Ent.: $ 5.

ZOO DE BUENOS AIRES. Av. Las Heras y Av. Sarmiento. Tel.: 4806-7411.

Divertido por naturaleza!

Ahora también... Monstruos marinos. Cursos de granja, de reptiles, de fauna y fotografía animal. Festejo de cumpleaños. Martes a viernes: 10 a 17.30 hs., sábado, domingo y feriado: 10 a 18.30 hs. Ent.: $ 6,90 (menores de 12 años, gratis).

VARIEDADES

& RECITALES

ARANJUEZ. Av. Belgrano 2589. Tel.: 4941-9206/4308-2308.

CENA-SHOW-BAILE

Un lugar encantador. Calidez y estilo en la noche más divertida. Show del recuerdo. Música en vivo. Imitaciones y humor. Tenedor y canilla libre. Dto. a grupos. Reservas con anticip. Viernes y sábado.

BAR SUR. Estados Unidos 299. Tel.: 4362-6086. "35 años con el tango y la cultura", "Ricardo Montesino" pta. su show "Tradicional y participativo" en la casa más antigua de San Telmo. Gran elenco. Lunes a sábado: 20 a 3 hs. Ent.: $ 15 (con pizza libre). www.centroculturaltango.com.ar.

CAFE TORTONI (Sala "Alfonsina Storni"). Av. de Mayo 829. Reservas: (15)4915-7780.

***CHECHE en: "Alma de tango... pasión de mujer". Hoy: 21 hs.**

• NORA ROCA en: "Con tango en la piel". Bailan: Luciana y José. Hoy: 23.30 hs.

CAFE TORTONI (La Bodega). Av. de Mayo 829. Tel.: 4342-4328.

***CREOLE JAZZ BAND**. 19 años consecutivos!. Con la participación de María Alexandra. Viernes: 21 hs.

• FENIX JAZZ BAND. 20 años consecutivos! Jazz tradicional. Sábado: 23 hs.

CANDILEJAS. Estados Unidos 1500. Tel.: 4304-0885. "Cena-Tango-Show"...

Enzo Valentino-Rodolfo Lemos

Osvaldo Ramos, Raúl Funes, Marcela Ríos, Miguel A. Ray, Claudio Garcés, Isabel Rojas, Pablo Ramos, Chochín Balbuena, Osvaldo Rizzo (Pichuquito). Ambiente climatizado. Estacionamiento. Sábado: 22 hs.

CLUB DEL VINO. Cabrera 4737. Tel.: 4833-8300.

***CHICO NOVARRO-PABLO NOVAK** pta.: "Un toque Familiar". Con Mike Ribas (piano) y Facundo Bergalli (guitarra). Viernes: 21 hs. Ent. desde: $ 15.

• TRIBUTO A ASTOR PIAZZOLLA-MILES DAVIS. Cesar Angeleri (guitarra), Néstor Astarita (batería), Juan Cruz De Urquiza (trompeta), Pablo Mainetti (bandoneón). Músicos invitados. Viernes: 23.30 hs. Ent.: $ 15.

• ENCUENTRO A TODO TANGO. 8ª temporada consecutiva!. Con Horacio Salgan, Ubaldo de Lío, Néstor Marconi Trío y Nuevo Quinteto Real: Oscar Giunta (contrabajo), Hermes Peressini (violín), Néstor Marconi (bandoneón), Horacio Salgan (piano), Ubaldo de Lío (guitarra). Sábado: 21 hs. Ent.: $ 25.

***CACHAFAZ**, de Copi. Tragedia bárbara en dos actos y en verso. Mitología Rioplatense Surrealista. Dir.: Miguel Pittier. Sábado: 0.30 hs. Ent.: $ 8.

GOLDEN. Esmeralda 1040. Tel.: 4313-4323.

Show exclusivo para mujeres

Despedidas de soltera. Divorcios. Cumpleaños. Animación: "Ricardo Dupont". Viernes y sábado: 22 hs. Ent.: $ 20 (c/consumición)... y desde "medianoche", para disfrutar de la mejor música... Golden discoteque Exclusivo para mayores de 25 años. Damas s/cargo hasta las 2 hs.

LA BIBLIOTECA. Marcelo T. de Alvear 1155. Tel.: 4811-0673.

DONNA CAROLL

Con Oscar López Ruiz: "Música x 2". Jazz y algo más... Sábado: 21.30 hs. Ent.: $ 15 (c/copa de champagne); $ 25 (c/cena).

LA CASONA DE FERNANDO. Av. Garay 2301. Tel.: 4308-0006. Sensacional éxito!... una noche inolvidable!

Cena-Tango-Show-Baile

VIRGINIA LUQUE

Abel Córdoba, Diego Solís, Néstor Rolán, Carlos Cristal, Daniel Olivera, Patricia Duarte. Dir. musical: Los Rivas y el humor de Rubén Carmona. Bailamos todos los ritmos. Eventos, cumpleaños. Menú a la carta. Sábado: 22 hs.

LA CUMPARSITA. Chile y Balcarce. Tel.: 4361-6880/4302-3387. Alberto "Chino" Hidalgo, Reinaldo Martín, Alberto Podestá, Roxana Morán, Juan Carlos Godoy, Ricardo Marín, Jorge Solá Trío y Quinteto "La cumparsita". Animación: Reynaldo Mompel. Dir. gral.: Juan Atanás. Estac. vigilado. Diariamente: 22.30 a 4 hs. ($ 25 c/consumición).

LA SEÑALADA. Sánchez de Bustamante 875. Tel.: 4867-4422. Peña-Cantina-Parrilla-Café...

• LA CHACARERATA SANTIAGUEÑA. Con **Shalo Leguizamón** y artistas invitados. Hoy: 22 hs. Ent.: $ 10.

• NESTOR GARNICA (violín). "La fiesta del violinero". Con **Roberto Carabajal** y artistas invitados. Sábado: 22 hs. Ent.: $ 7.

LA TARANTELA. Medrano 476. Tel.: 4983-5186. Viernes, sábado...

CENA-SHOW

Diversión y mucho...**baile**. Tenedor y canilla libre. Cotillón. Despedidas y agasajos. Viernes y sábado.

NICETO CLUB. Niceto Vega 5510. Tel.: 4779-9396. Los mejores shows.

• LAS BLANCANBLUS. Banda invitada: "Tony '70". Hoy: 22.30 hs. Ent.: $ 10.

***CARCA** pta. temas de su próx. CD. Hoy: 1 h. Ent.: $ 5.

***JUANA LA LOCA** pta. su CD: "Belleza". Sábado: 23 hs. Ent.: $ 10.

PLANETARIO "Galileo Galilei". Av. Sarmiento y Belisario Roldán. Tel.: 4771-9333/6629. Ent.: $ 4 (menores de 5 años y j/b. gratis).

• Nuestra estrella en el cosmos. Sábado y domingo: 15 hs. (para niños menores de 12 años)

• Fronteras del Universo. Locución: Quique Pesoa. Sábado y domingo: 16.30 hs. (para niños, en familia)

• Nacimiento y muerte del Sol. Locución: Quique Pesoa-Lucila Pesoa. Sábado y domingo: 18 hs. (para niños mayores de 12 años)

• Sin embargo se mueve... Con "Walter Santa Ana" (Galileo). Sábado y domingo: 19.15 hs. (para adolescentes y adultos)

THE CAVERN CLUB (Complejo "La Plaza"). Av. Corrientes 1660. Tel.: 6320-5361. **Paul & Pol** ptan.: "Somos mucho mas... Que dos". Humor. Viernes: 22.30 hs. Ent.: $ 8.

Crónica Edición de la Tarde. Director: Mario Alberto Fernández. Redacción, Administración y Publicidad: Azopardo y Garay. Teléfonos: 4361-1001/1051. Fax: 4361-4237 (E-Mail: diariocronica@yahoo.com.ar)

Paran micros de media y larga distancia

El titular de la Unión Tranviarios Automotor (UTA), Juan Manuel Palacios, anunció este mediodía que entre las 18 y las 21 horas de hoy se paralizarán los servicios de transportes de media y larga distancia, de la terminal de ómnibus de Retiro, "en reclamo del cumplimiento del convenio colectivo de trabajo. A partir de esa hora los trabajadores de la terminal de ómnibus cumplirán una medida de fuerza por lo que no se despacharán los servicios", dijo el líder del gremio y número dos de la CGT rebelde en una conferencia de prensa en el Sindicato de Camioneros, junto a Hugo Moyano.

Por otra parte, los trabajadores de la empresa El Cóndor se anticiparon a la medida de fuerza anunciada por Palacios y comenzaron a las 13 horas un paro total de actividades en la terminal porteña de Retiro. El secretario gremial de UTA, Mario Caligari, explicó a ***Crónica*** que "se están registrando atrasos salariales de dos meses y más de dos meses en algunos casos y además se pagan muy mal los viáticos, los empresarios le echan la culpa al tema del aumento del combustible, pero los trabajadores no podemos estar subsidiando el aumento del combustible, no podemos ser más la variable de ajuste en la crisis económica. Esto es el comienzo de un plan de lucha, hoy saldrán los vehículos con atraso, pero si no hay solución tendremos que debatir en futuras asambleas sobre otras medidas de fuerza. En el sector de larga y media distancia hay alrededor de 10 mil compañeros, que están afectados por estos atrasos salariales, por el no pago de los viáticos y por esa razón hoy vamos a tener que iniciar este plan de lucha".

SANDRO, UN IDOLO ACORRALADO

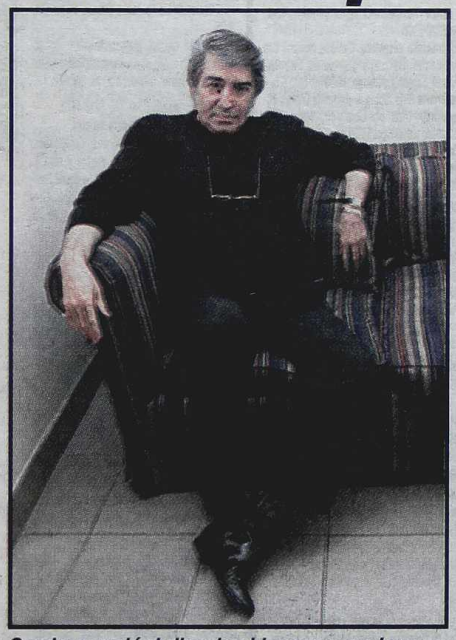

Sandro rompió el silencio e hizo conmovedoras revelaciones sobre sus ahorros y su estado de salud.

Sandro, el popular cantante argentino y uno de los indiscutidos reyes de la canción romántica en América latina, reveló en declaraciones publicadas hoy en un diario de Chile, que el llamado "corralito" financiero, le ha comido los ahorros de casi 40 años. "Por ahora no tengo problemas pero cuando se termine lo que tenía en una cuenta corriente común, no sé qué va a pasar", afirmó Sandro en una explosiva entrevista que publica hoy el diario "Las Ultimas Noticias". La entrevista, por lo importante que fue, enseguida se conoció en Buenos Aires y tuvo un gran eco, ya que Sandro rompió el silencio y habló sin problemas de su querida Argentina y de su actualidad. En la nota, el cantante argentino jamás dejó entrever -según el autor de la entrevista- cuál es el monto de sus ahorros que quedaron en el corralito ni el banco al que confió sus ahorros.

El artista, de 56 años, señaló que no hay una manera clara de explicar la crisis que vive su país. "Si yo supiera cómo solucionar esto, le escribiría al presidente (Eduardo) Duhalde", dijo.

Sandro que, debido al cigarrillo perdió el 80 por ciento de su capacidad respiratoria y padece un enfisema pulmonar que lo condenó a ejercicios de kinesioterapia y controles de peso de por vida, reconoció que en Argentina la recesión "es impresionante" y que por ese motivo no quiere comprometerse en nuevos proyectos.

Respecto a la posibilidad de viajar a Chile, el cantante respondió que le encantaría, pero que tiene prohibido subirse a un avión.

"Tienen que darme mucho oxígeno y no me gustaría estar como Aquamán (personaje de tira cómica)", explicó.

Recordó que en su última actuación en Argentina, el año pasado, tuvo que usar varios tubos de oxígeno para mantenerse en pie y soportar las dos horas que duraba el espectáculo.

El cantante dijo, en una nota que publica un diario chileno, que no puede acceder a sus ahorros de 40 años de trabajo

"Había tanto tanques de oxígeno que parecía campeón de pesca submarina", añadió el creador de "Rosa, Rosa", "Las manos", "Una muchacha y una guitarra", "Penumbras" y muchos otros éxitos.

"Yo puedo perder la vida, pero la vida no me la pierdo", añadió el cantante, que ha vendido más de diez millones de discos en Latinoamérica y sigue deleitando, en la actualidad, a su inmensa legión de seguidores a través de su fantástica carrera.

Como era de imaginarse, la nota a Sandro que publicó el periódico trasandino, tuvo eco con gran celeridad de este lado de la Cordillera de Los Andes y así fue como el mismísimo periodista chileno que mantuvo el diálogo con el cantante argentino, se encargó de dejar algunos conceptos muy jugosos relacionados a la entrevista efectuada vía telefónica con Sandro desde su casa de la localidad de Banfield.

El periodista, al ser consultado, reiteró que Sandro le dijo en forma terminante, al referirse a la situación de su país y también a su presente, que "el corralito me comió 40 años de trabajo en Argentina. Tenemos muchos problemas y si pudiera yo mismo lo iría a ver a Duhalde".

Y al referirse a su estado de salud, el periodista reiteró que Sandro le comentó: "Me estoy sometiendo a tratamientos médicos muy costosos. Tengo el sistema pulmonar afectado y complicaciones en las articulaciones".

Antes de finalizar con sus conceptos, el periodista trasandino que le efectuó tan importante nota al popular y querido Sandro, un verdadero astro de la canción, sostuvo que en ningún momento Sandro le dio pistas ni le hizo comentario alguno acerca del monto de dinero que le quedó atrapado en el corralito financiero, ni tampoco el nombre de la entidad bancaria en donde tiene depositados sus ahorros de cuatro décadas.

CASO RIMOLO: HABLO MEDICA DE LA CLINICA

El juez de Instrucción Mariano Bergés tomó hoy declaración indagatoria a la médica, especializada en cardiología Susana Secardini, en relación con el funcionamiento de la clínica de belleza que dirigía la falsa médica Giselle Rímolo en el barrio de Colegiales.

Secardini compareció ante el juez con la defensa del doctor Julio Armani quien ayer solicitó su excarcelación ya que los otros imputados y procesados en la causa como Silvio Soldán, Arnoldo Marino, Fabián Rímolo y Giselle Rímolo, todos gozan de la libertad mediante fianza o por una falta de méritos.

La médica Secardini desde hace muchos meses era buscada por la policía ya que el juez Bergés le había dictado la captura por cuanto había desaparecido al no poder reunir una fianza que le permitiera gozar de una exención de prisión.

Al ser detenida su abogado rechazó la indagatoria prevista para ayer a la tarde y planteó un pedido de excarcelación que aún hoy no estaba resuelto.

Bergés quiere escuchar a la médica cardióloga para que informe sobre lo que ocurría en esa clínica donde se prescribía con drogas y anfetaminas, tratamientos para bajar de peso entre pacientes utilizándose formularios de medicamentos dejados en blanco por el médico Arnoldo Marino.

La médica Secardini, según su defensor, es totalmente ajena a lo que ocurría en la clínica, ya que su trabajo era examinar a las pacientes con riesgo cardiológico, lo que la eximía de dar tratamientos.

Además se señaló que la cardióloga terminó mal con Giselle Rímolo porque no le pagaba lo acordado.

CAMIONEROS COPAN EDIFICIO PUBLICO

Alrededor de un centenar de camioneros ocuparon hoy la sede de la Superintendencia de ART, para denunciar presuntas irregularidades en la atención de las administradoras, en relación con doscientos casos de accidentes de miembros de ese sindicato. Durante algo más de una hora los manifestantes estuvieron con bombos en las instalaciones de esa sede, ubicada en la avenida Corrientes 127, generando un enorme caos de tránsito en las calles y avenidas, provocando temor en comercios y entidades que al advertir la presencia de la marcha cerraron abruptamente sus puertas.

Tras una reunión realizada por un grupo de delegados encabezados por Pablo Moyano, hijo del titular del gremio y de la CGT rebelde Hugo Moyano, con directivos de la superintendencia, se acordó que el próximo miércoles serán derivados a esa dependencia los doscientos casos cuestionados.

La protesta frente a la Superintendencia de ART.

"Los superintendentes reconocieron las anomalías de las ART", señaló Pablo Moyano al término del encuentro al informar sobre la revisión que llevarán a cabo el miércoles. A poco de haber tomado la planta baja del edificio lindero al de la Bolsa de Cereales llegó la policía, pero los mismos camioneros les pidieron a sus compañeros salir del inmueble para evitar fricciones con los uniformados.

Los trabajadores acusan a la Superintendencia de "avalar" a las administradoras que retacean servicios a la hora de tener que cubrir accidentes y de atender a choferes que resultan con discapacidades por problemas debidos a su trabajo. El médico del gremio, de Roberto Marini, que formaba parte de la manifestación, dijo que las ART "se hacen las distraídas" ante casos de accidentes "y generalmente abandonan a los pacientes, no se hacen cargo de cirugías" y de la asistencia a los que quedan con discapacidades.

También indicó Marini que "nos llama poderosamente la atención que la Superintendencia de las ART que debe controlarlas, en general avala su accionar" y destacó que "hay que pensar en los grupos financieros que están detrás de las administradoras, que son los mismos que tienen las AFJP y que estando haciendo padecer a los argentinos estos avasallamientos".

ATENCION SR. CANILLITA INFORMAMOS QUE PARA COMUNICARSE CON crónica POR CUALQUIER RECLAMO, CONSULTA, INQUIETUD, NOVEDAD, SUGERENCIA, ETC. CUENTA CON NUESTRA DIRECCION DE E-MAIL: vendedores@cronica.com.ar. FAX 4361-6591 y TELEFONO 4361-1001/51 INT. 330